Rue de Visé Côté Numéros Impairs

A. Les parcelles Mariette – Bosly et Jean Marie de Sarolea de Cheratte
B. Le jardin Servais – Grandjean
C. La Maison Henry
D. La Maison des filles Servais
E. La Maison Arnolis – Delépont
F. Les deux Maisons Burthoul – Hendrick
G. Les trois Maisons Meyers
H. La Maison Pirotte
I. Les terrains 808 I et 812 T et les Maisons Servais et Mathonet
J. La Maison Fraikin – Maréchal

A . Les PARCELLES MARIETTE – BOSLY et JEAN MARIE de SAROLEA de CHERATTE

Chose curieuse , le plan des Voies et Chemins (vers 1835) ne montre aucune maison construite le long de la nouvelle rue de Visé , à l'ouest de cette route , après les bâtiments du château et ses dépendances , mais encore , il n'y a rien de construit non plus à l'ouest de l'ancienne route , même bien après les terrains occupés par le charbonnage .

C'est d'ailleurs le même constat que l'on peut faire en regardant la vieille carte de 1564 , où l'on ne voit de maisons qu'à l'est de la route , pour la partie sud du village .

C'est un peu comme si les Cherattois s'étaient « appuyés » à la colline , peut-être à l'abri des inondations de la Meuse , et regardaient vers l'ouest les terres agricoles et les prairies , à l'abri derrière leurs fenêtres .
Nous n'avons donc pas de liste de propriétaires des terrains à l'ouest de l'ancienne ou de la nouvelle route pour cette époque , pour tous les terrains compris entre le complexe du château et celui du charbonnage .

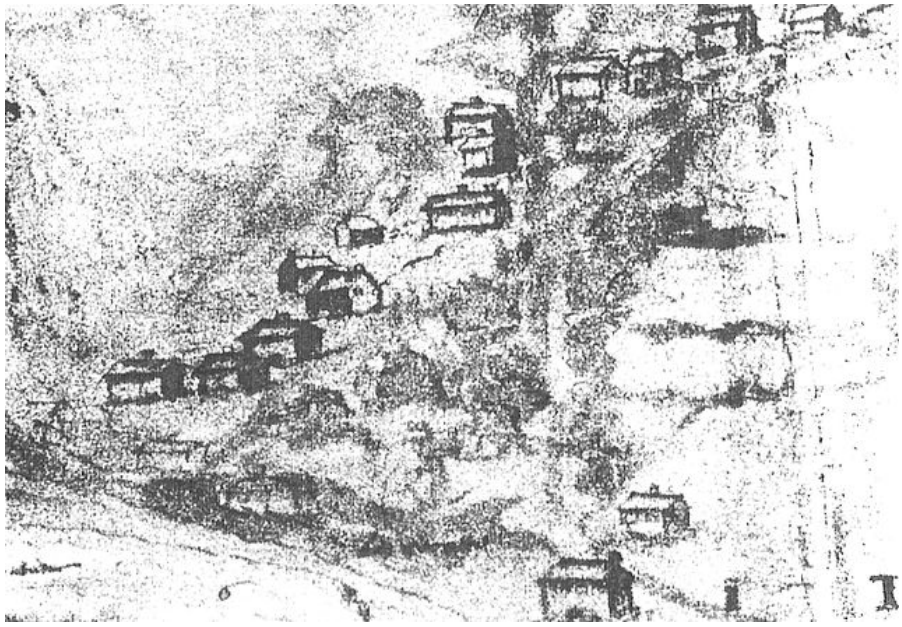

Le long du chemin n° 11 , en allant de l'est vers l'ouest , on trouve des parcelles numérotées 20 , 19 , 18 et 17 sur le plan des Voies et Chemins , mais pas la mention des propriétaires de ces terrains .
On peut voir que le chemin n° 11 a six mètres de largeur le long de la « Maison Duchesne » , puis qu'il passe de 8 m à 5m tout le long des propriétés du château . C'est donc un chemin qui a une largeur comparable à celle de la rue du Curé à l'époque . Ce chemin est long de 813m pour une contenance de 1ha 40,51 ares . Le chemin porte les noms de « Chemin et sentier de Cheratte à la campagne de la Grande Waide » ou « Autour du Château Grande Waide » .

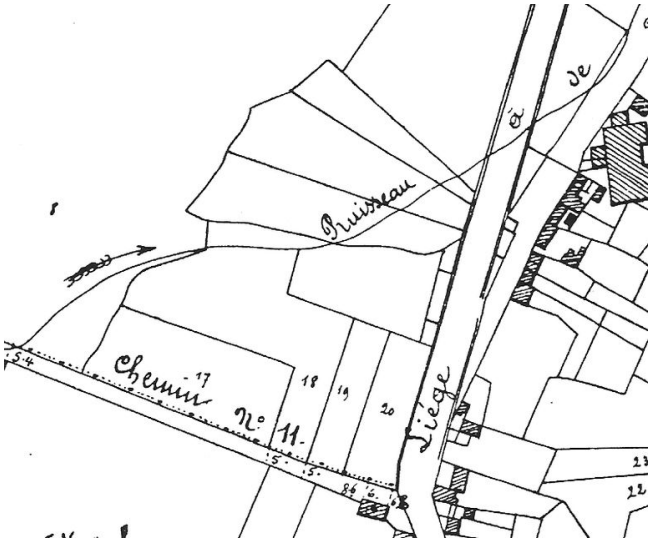

Plus vers le nord , les parcelles sont encore dessinées mais pas numérotées .

La première parcelle qui longe l'ancienne et la nouvelle route , après ce chemin n° 11 , est numérotée 20 . Elle est assez longue , plus ou moins 40 m , et a une profondeur de 18 m .

Le plan Popp (vers 1870) conserve la même structure pour les terrains situés au nord du chemin n° 11. Ceux – ci sont cadastrés , de l'est vers l'ouest , en 806a , 805 , 804 et 803 , correspondant aux parcelles 20 , 19 , 18 et 17 .
Le jardin 805 , de 8,30 ares , est la propriété de Jean Marie Hyacinthe Gustave de Sarolea de Cheratte , propriétaire à Liège .
Le jardin 806a d'une superficie de 10,8 ares , le verger 804 , de 28,80 ares , ainsi que le verger 803 de 21,30 ares sont la propriété de Guillaume Joseph Mariette – Bosly . Il est fabricant d'armes à Cheratte et un des gros propriétaires terriens du village, puisqu'il avoue 10 maisons et des terres pour 23 hectares 37 ares et 20 centiares. Il a un revenu imposable , pour l'époque (1870) de 2190,60 francs , ce qui est très important .

Les deux parcelles 806a et 805 deviendront , plus tard , les neuf parcelles à bâtir , recevant les constructions et les jardins des maisons qui s'élèveront à l'ouest de la rue de Visé après 1870 .
Le plan Popp ne mentionne aucune construction sur ces parcelles .

B. Le Jardin SERVAIS – GRANDJEAN

Aujourd'hui cadastré 806 g 2 , ce jardin non bâti appartient à la famille Servais – Grandjean et est loué au résident de la maison Grandjean de l'autre côté de la rue de Visé .
Les anciennes photos montrent les clôtures , haies et la barrière qui ont entouré le jardin . Devant ce jardin se trouve le « banc des menteurs » , lieu de rencontre favori des pensionnés et des commères de ce coin du Vinâve.

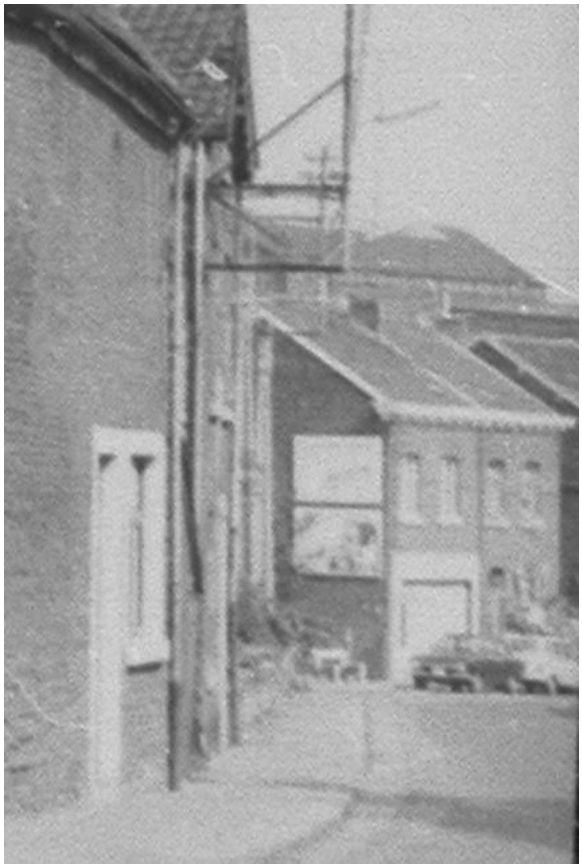

Un numéro de maison est prévu pour une future construction , dans la numérotation des rues en 1987 ; il s'agit du n° 31 de la rue de Visé .

C . La MAISON HENRY

Sur les photos , vers 1900 , on peut voir une maison avec une porte et une fenêtre au rez de chaussée et deux fenêtres à l'étage . La fenêtre du rez est posée sur un appui en pierre de taille et surmontée de briques en léger cintre . Les fenêtres de l'étage sont équipées de même . Le sous bassement de la façade est cimenté clair .

Il apparaît , sur des photos vers 1950/60 , que cette maison doit avoir été construite en même temps que la maison voisine . Le style et les détails des portes et fenêtres , ainsi que la corniche avant , décorée de la même manière pour les deux maisons , le montrent clairement .

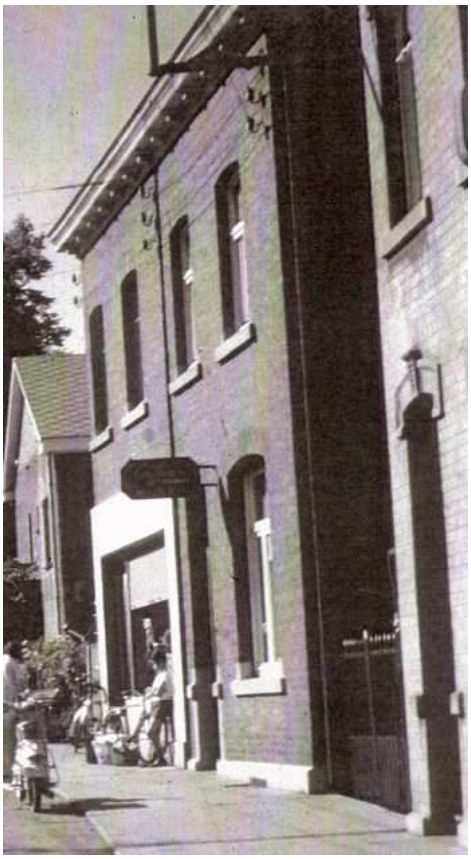

La photo « Anesi » , vers 1935 , montre que la maison a été doublée d'une seconde bâtisse à l'arrière , aussi haute que celle de devant . Les deux toitures forment un « M » . On voit bien aussi , sur le dessin de la parcelle (805 L V) , que la seconde partie de la maison est un peu moins large que la première .

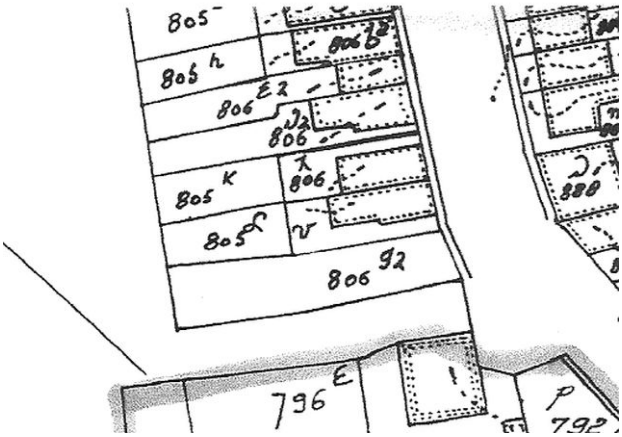

La première façade sud montre une large fenêtre à trois battants avec attique , au rez de chaussée . Au premier étage , une fenêtre à deux battants avec attique est surmontée de la même fenêtre au sommet du pignon .
La seconde façade sud montre aussi une fenêtre à trois battants avec attique au rez de chaussée et une fenêtre au grenier . On ne distingue pas s'il y a une fenêtre au premier étage .

La photo « Tournant du château 3 » montre l'ancienne façade avant . Une porte pleine avec attique vitrée est encadrée , jusqu'à hauteur de la fenêtre , par des piliers de pierre de taille . La même pierre de taille souligne la fenêtre à volet du rez de chaussée . Le bas de la façade est aussi en pierre de taille et comprend un soupirail central .
L'étage montre deux fenêtres à deux battants et attique , reposant chacune sur une pierre de taille . Une garniture en briques de deux couleurs , légèrement cintrée , orne le dessus de la porte et des trois fenêtres .
Deux tabatières s'ouvrent dans le toit .Une cheminée s'élève au faîte nord de la toiture . Le dessous de la corniche avant est garni de petits motifs en forme de pommes de pins .

Une photo vers 1950 montre que la façade du rez de chaussée a été transformée pour le magasin boucherie . Une large et haute vitrine à volet et une porte renfoncée sont entourées par un revêtement stucké peint clair , en ciment faisant relief par rapport au mur . Le sous bassement de la fenêtre est aussi cimenté de la même façon et repose sur l'ancienne pierre de taille .
Un passage latéral au sud , fermé par une barrière , permet d'accéder à l'arrière du bâtiment et à la cour .

1911-1920 : n° 43 rue de Visé
1921-1930 : n° 43 rue de Visé
1931-1947 : n° 43 rue de Visé
1948-1960 : n° 43 puis n° 33 rue de Visé

- Le Registre de la Population de Cheratte 1911 – 1920, nous indique les habitants de la maison qui porte à cette époque le n° 43 de la Rue de Visé .

Marie Joseph Dumoulin , née à Cheratte le 20.4.1862 , cabaretière , fille de Lambert Dieudonné et de Marie Elisabeth Colleye , s'est marié à Cheratte le 11.7.1885 , avec Mathias Jean Joseph Crenier qui décède le 16.6.1909 . Ils ont quatre enfants .
Lambert Antoine Joseph Crenier est né à Cheratte le 17.10.1887 . Il part habiter Jeumont (Fr) rue de l'Industrie 17 le 1.9.1913 .
Elisabeth Marie Joseph Crenier , née à Cheratte le 24.4.1889 , épouse à Cheratte le 15.6.1912 , Jacques Balthazar Désiré Duchesne . Ils partent habiter Visé rue de la Station 33 le 22.6.1912 .
Antoinette Jeanne Joseph Crenier , née à Cheratte le 29.7.1891 , se marie à Cheratte le 27.6.1914 , avec Jean Joseph Saint Remy , né à Richelle le 26.6.1888 , fils de Jean Mathieu et de Joséphine Pirotte .
Ils déménagent à Liège rue St Gilles 289 le 20.7.1914 , puis gagnent Maestricht dès le début de la guerre pour se mettre à l'abri . Ils vont ensuite habiter Liège rue des Guillemins 105 le 3.3.1919 .
Antoine Joseph Crenier est né à Cheratte le 3.3.1895 .

Toussaint Gérard Joseph Cocq , né à Wandre le 31.10.1849, cultivateur , est veuf en 1eres noces de Marie Schot. Il se remarie à Cheratte le 30.12.1891 avec Marie Ailid Counet , née à Cheratte le 26.11.1857 .
Ils viennent habiter Cheratte rue de Visé 43 , venant de Wandre rue du Pont 117 le 24.3.1915 , avec leurs quatre enfants .
Marie Joseph Cocq est née à Cheratte le 13.1.1893 , comme son frère Gérard Joseph Cocq le 9.2.1894 .
Thérèse Joseph Cocq est née à Cheratte le 26.7.1897 . Toussaint Joseph Cocq est né à Evegnée le 9.2.1903 .
Ils déménagent au n° 41 rue de Visé , la maison voisine .

- Le Registre de la Population de Cheratte 1921 – 1930, nous indique les habitants de la maison qui porte à cette époque le n° 43 de la Rue de Visé .

Marie Joseph Dumoulin , cabaretière , veuve de Mathias Crenier habite le n° 43 de la rue de Visé , avec ses deux fils .
Lambert Antoine Joseph Crenier , mécanicien , épouse à Argenteau le 25.2.1922 Elisabeth Weerts , née à Argenteau le 24.6.1899 , négociante boutiquière , fille de Jacques et d'Elisabeth Josèphe Donnay . Elle vient de Argenteau rue de Sarolay 24 le 27.2.1922 . Ils partent habiter rue de Visé 56 .
Antoine Joseph Crenier , mécanicien , soldat à Termonde , épouse à Herstal le 19.12.1925 , Elisa Hardy , réviseuse , née à Herstal le 16.3.1889 . Elle vient de Herstal rue Andrien Cartier 26 le 30.12.1925 , habiter le n° 43 avec son mari .

Jean Joseph Saint Remy , né à Richelle le 26.6.1888 , ouvrier armurier puis conducteur d'autos , épouse à Cheratte le 27.6.1914 Jeanne Josèphe Crenier , née à Cheratte le 29.7.1891 .
Ils ont une fille Juliette Marie Joséphine Fernande St Remy , née à Cheratte le 19.6.1923 .
Ils viennent habiter la maison n° 43 rue de Visé , venant rue de Visé 49 .

- Le Registre de la Population de Cheratte 1931 – 1947, nous indique les habitants de la maison qui porte à cette époque le n° 43 de la Rue de Visé .

La maison est double en profondeur , elle a donc été habitée , à la même époque , par deux , voire trois familles .

Marie Joseph Dumoulin , cabaretière , veuve de Mathias Crenier habite le n° 43 de la rue de Visé . Elle part à Liège quai Coronmeuse le 29.9.1939 , pour revenir mourir à Cheratte le 14.10.1939 .
Sa fille Antoinette Jeanne Joseph Crenier , épouse de Jean Joseph Saint Remy , décède à Cheratte le 22.10.1934 .
Ils ont une fille , Juliette Marie Joséphine Fernande Saint Remy , née à Cheratte le 19.6.1923 , qui partira habiter Bressoux avenue Reine Astrid 38 , le 25.2.1939 .
Jean Joseph Saint Remy se remarie à Herve le 5.3.1938 , avec Joséphine Pauline Jeanne Mathilde Collette , née à Dison le 13.7.1898 , fille de Jean Joseph et de Pauline Marie Joseph Bauton . Celle-ci vient de Herve rue Leclercq 42 habiter la maison n° 43 , le 27.3.1938 . Ils partiront habiter Bressoux avenue Reine Astrid 38 le 25.2.1939 .

Antoine Joseph Crenier , né à Cheratte le 3.3.1895 , fils de Mathias Jean Joseph et de Marie Joseph Dumoulin , ouvrier mécanicien , s'est marié à Herstal le 19.12.1925 , avec Elisa Hardy , née à Herstal le 16.3.1889 , ouvrière réviseuse , fille de Guillaume Nicolas et de Jeanne Dans . Celle-ci décède le 19.8.1931 .
Antoine Crenier se remarie à Cheratte le 27.10.1934 , avec Joséphine Catherine Houbart , née à Saive le 15.11.1905 , fille de Guillaume Joseph et de Marie Jeanne Joseph Oury , divorcée à Herstal le 19.5.1933 de Joseph Guérin . Joséphine Houbart a un fils Guillaume Dieudonné Marie Guérin , né à Herstal le 14.4.1928 .
Ils quittent tous les trois la maison n° 43 rue de Visé , le 3.11.1937 , pour Herstal rue Defrecheux 137 .

Stanislaw Krawezyk , né à Raczyn (Pol) le 4.9.1907 , ouvrier mineur polonais , fils d'André et de Maria Szezchaulow , se marie à Cheratte avec Marjanna Tauna le 5.2.1938 . Il vient habiter la maison n° 43 de la rue de Visé le 7.2.1938 , venant de Wandre rue Trixhay 65 . Ils repartiront à Wandre rue Bastin 186 le 14.7.1938 .

La famille Herda – Bernasch habitera la maison le 15.4.1939 , ainsi que Me Herda épouse Masson .

Mathieu Joseph Flamand , né à Housse le 17.10.1879 , fils de Mathieu et de Elisabeth Steenebruggen , armurier , se marie à Saint Remy le 4.3.1905 avec Marie Catherine Lambertine Troisfontaines , née à Trembleur le 30.11.1884 , fille de Constant et de Jeanne Nihon . Elle vient de Housse , rue Richassa 166 le 29.11.1939 et ils y retourneront le 5.4.1941 .

La famille Dumoulin – Crème habite aussi la maison , venant de la rue de Visé 52 .

De même Léon Staszezyk ,venant de la rue de Visé 18 , le 15.10.1943 .

Le 3.1.1942 , Emile Jean Guillaume Henry , mineur puis électricien , né à Grivegnée le 20.8.1902 , fils de Henri François Joseph Emile et de Marie Anne Dols , habite la maison n° 43 de la rue de Visé avec Marie Barbe Doutrewe , née à Jupille le 14.8.1909 , fille de Pierre Joseph et de Marie Barbe Sarolea , qu'il a épousée à Cheratte le 29.6.1929 . Ils ont deux filles , Louise Marie Anna Pirette Henry , née à Jupille le 1.11.1935 et Aline Hubertine Marie Henry , née à Bellaire le 29.9.1939 .
Ils partent habiter Jupille Thiers Bailly 34 le 19.5.1948 .
La maman de Marie Barbe Doutrexe , Marie Barbe Sarolea , née à Saive le 17.1.1882 , fille de Jacques Philippe et de Marie Thérèse Lemet , qui a épousé à Jupille le 14.7.1904 , Pierre Joseph Doutrewe , né à Retinne le 14.9.1881 et décédé à Cheratte le 5.10.1934 , habite avec eux . Elle part habiter Jupille Thiers Bailly 34 le 19.5.1948 .
Hubert Joseph Doutrewe , né à Beyne Heusay le 7.6.1906 , un cousin de Marie Barbe Doutrewe , fils de Remi et de Marie Henriette Balthazar , cohabite du 3.1.1942 au 25.5.1948 , date à laquelle il part rue Entre les Maisons 21 , pour ensuite aller à Jupille Thiers du Bailly 34 le 27.12.1952 , et en repartir pour revenir à Cheratte rue Entre les Maisons 8 le 8.5.1959 .

La famille Pilarz – Wawzince habite la maison du 25.11.1943 au 18.4.1944 .

Szepan Wasinski habite la maison le 1.2.1945 .

De même , la veuve Doutrewe – Sarolea , venant de l'avenue du Chemin de Fer 7 , le 27.5.1946 .

Marcin Kopec , né à Klanowa (Pol) le 8.11.1911 , fils de Kazimir et de Maryanna Stawirej , ouvrier de chantier , habite aussi la maison n° 43 . Il est inscrit au registre de population le 3.12.1946 .

- Le Registre de la Population de Cheratte 1948 – 1960, nous indique les habitants de la maison qui porte à cette époque le n° 43 de la Rue de Visé , puis le n° 33 de la rue de Visé .

La maison n° 43 de la rue de Visé est habitée par Jozef Musialski , dit Joseph le Polonais , né à Klonowa (Pol) le 18.3.1910 , fils de Franciszek et de Elzbieta Slawievej , négociant , qui a épousé à Liège le 23.8.1934 , Cecylja Ciolek , née à Klonowa (Pol) le 22.11.1909 , boucher-charcutier , fille de Martin et de Kataryna Wika . Jozef Musialski décède à Cheratte le 15.10.1957 .
Ils ont une fille Irène Elisabeth , née à St Nicolas Liège le 8.7.1937 , vendeuse , qui se marie à Cheratte le 22.4.1961 avec Wladyslaw Kozub , né à Eysden (PB) le 12.5.1934 , chauffeur de camion , fils de Thomas et de Amelia Pazdur . Il vient habiter le n° 43 de la rue de Visé , venant de Chaudfontaine chaussée de Liège 19 le 31.5.1961 . Irène Musialski était devenue belge par option à Cheratte le 25.10.1956 .
Ils ont aussi un fils Mieczyslaw Marcin Jozef , né à Cheratte le 4.11.1948.

Jozef et Cecylja Musialski ont ouvert une boucherie charcuterie au n° 43 de la rue de Visé .

Stanislawa Zofia Truchan , servante polonaise , née à Kasnygarnej (Pol) le 3.4.1935 , fille de Stanislas et de Rosalie Dzikowski , habite chez les Musialski , venant de Vottem rue Vicinal 25 le 14.9.1950 , pour y retourner le 2.3.1951 .

Marcin Kopec , né à Klonowa (Pol) le 8.11.1911 , ouvrier d'usine , fils de Kazimir et de Maryanna Slawery , est logeur chez les Musialski . Il se marie à Montigny sur Sambre le 26.2.1949, avec Leokadia Wlodarczyk, née à Osieczno (Pol) le 6.10.1925 , et part habiter rue de Visé 61 dès son mariage .

En 1965 , la maison porte le n° 33 de la rue de Visé . C'est toujours la famille Musialski qui y demeure . Irène Musialski et Wladyslaw Kozub habitent aussi la maison n° 33 .

En 1965 , la partie arrière de la maison portera , un moment , le n° 31 de la rue de Visé . Elle sera habitée par Louis J. Meher , ouvrier mineur , né à Seraing le 21.6.1914 , et son épouse Marie J. Mairlot , ouvrière d'usine , née à Wandre le 2.4.1927 . Ils partiront habiter à la Basse Cheratte au coin de la rue Joseph Lhoest .

En 1972 , c'est toujours la famille Musialski qui habite la maison n° 33 de la rue de Visé . Misczyslaw M.J. Musialski (Miechou) , né le 4.11.1848 , est étudiant et est devenu belge par option le 5.1.1966 .

En 1977 , Miechou est devenu comptable , s'est marié avec Anny Frederica Hendricks , née le 21.6.1951 , et habitent avec les parents Musialski la maison n° 33 . Ils partiront habiter rue Bastin 243 à Wandre .

En 1987 , la maison a été rachetée par Claude Gérard Justin Laviolette . Il y habite avec son épouse Andrée Paulette Renée Roland , née le 11.2.1950 , et leurs deux garçons , Sébastien Marcel Gilles , né le 24.8.1975 et Philippe Christian Claude , né le 16.9.1977 . Après le décès du papa et le remariage de la maman qui a quitté Cheratte , la maison est devenue propriété de Philippe Laviolette qui continue à l'habiter en 2008 .

Philippe Laviolette a fait modifier les portes et fenêtres de la façade avant , choisissant du PVC blanc .

Au cadastre actuel , la maison porte le n° 806 v et le jardin arrière , en contrebas , le n° 805 l . Les caves donnent de plain pied sur le jardin .

D La MAISON des FILLES SERVAIS

Le cadastre actuel donne la numérotation 806 z à cette parcelle . La maison en occupe la bonne moitié est . Un passage latéral , au nord , conduit à la cour arrière et au jardin 805 k .

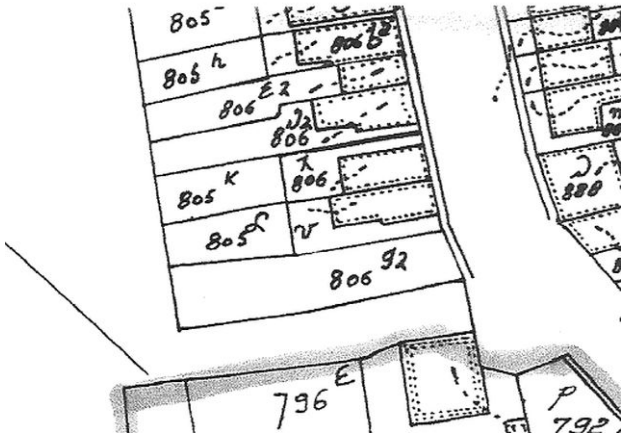

Comme souligné dans l'étude de la maison Henry précédant celle-ci , il semble bien que les deux maisons ont été construites en même temps , peut-être par un même propriétaire .
Le même sous bassement en pierre de taille, avec en son centre , un petit soupirail , les même montants encadrant la porte jusqu'au niveau de la fenêtre , la même porte pleine à attique vitrée , le même appui de fenêtre au rez de chaussée , la même fenêtre à deux battants et attique , les même décors d. fenêtres , la même garniture sous la corniche … tout cela démontre qu'un même architecte , qu'un même maçon et vraisemblablement un même propriétaire sont à la base de la construction de ces deux maisons .
Pour retrouver l'ancien style de la maison Henry , il suffit de regarder le style de cette maison – ci .

Sur une photo vers 1955 , on voit la plaque « Coiffure Kusza » entre la porte et la fenêtre du rez de chaussée , ce qui n'est pas le cas sur la photo vers 1935 « Tournant du château 3 » . Une autre photo « Cheratte rue de Visé » montre une plaque marquée « Coiffeur Kusza » , plus basse, où on voit Mr Kusza sur son seuil , en tablier blanc .

1911-1920 : n° 45 rue de Visé
1921-1930 : n° 45 rue de Visé
1931-1947 : n° 45 rue de Visé
1948-1960 : n° 45 puis n° 35 rue de Visé

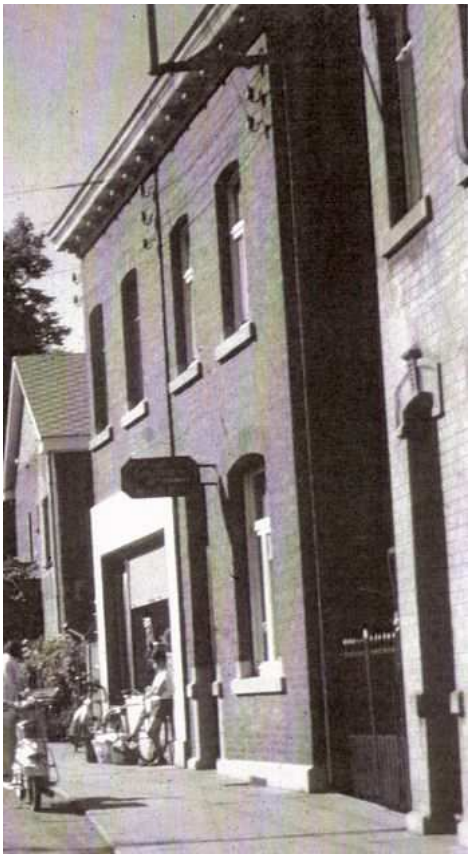

- Le Registre de la Population de Cheratte 1911 – 1920, nous indique les habitants de la maison qui porte à cette époque le n° 45 de la Rue de Visé .

Jean Lambert Joseph Leroy , né à Oupeye le 19.3.1858, ouvrier armurier puis boutiquier , fils de Jacques et de Elisabeth Bouille , se marie à Cheratte le 16.7.1887 , avec Joséphine Lhoist , née à Cheratte le 8.11.1858 , négociante , fille de Eugène et de Anne Marie Fraikin .

- Le Registre de la Population de Cheratte 1921 – 1930, nous indique les habitants de la maison qui porte à cette époque le n° 45 de la Rue de Visé .

Jean Lambert Joseph Leroy , ouvrier armurier , et son épouse Joséphine Lhoist , négociante , habitent le n° 45 de la rue de Visé .

- Le Registre de la Population de Cheratte 1931 – 1947, nous indique les habitants de la maison qui porte à cette époque le n° 45 de la Rue de Visé .

Jean Lambert Joseph Leroy , ouvrier armurier, et son épouse Joséphine Lhoist habitent le n° 45 de la rue de Visé.
Leur nièce Emma Joséphine Servais , fille de Jean Courard et de Marie Jeanne Lhoist , est venue habiter avec eux , venant de Liège rue Douffet 90 le 20.6.1944 . Elle restera habiter la maison n° 45 de la rue de Visé .
Habitent aussi la maison n° 45 , Fernand Collignon , né à Liège le 12.6.1904 , ouvrier forgeron , fils de Ernest et de Marie Julienne Buffet . Il s'est marié avec Joséphine Lhoist veuve Leroy , à Visé le 1.5.1937 et vient de Visé rue de Mons 48 , le 24.9.1940 . Veuf à son tour , il habite avec Léa Guillemine Julienne Lorent , née à Visé le 27.10.1908 , fille de Emile Julien et de Marie Louise Thys . Ils ont un fils Emile Ernest Germain Collignon , né à Liège IX (Cheratte) le 11.6.1844 .
La famille Collignon partira habiter rue Sartay 8 le 2.11.1942 , puis rue du Port 13 le 7.4.1945 .

Marie Elisabeth Muniken , née à Berneau le 10.7.1876 , fille de Pierre et de Elisa Drossart , s'est mariée à Eysden le 15.10.1895 et est veuve de Pierre Henri Servais , né à Eysden le 20.9.1868 et décédé à Hermalle / Argenteau le 15.11.1935 . Elle vient de Hermalle Werihet 6 , le 16.11.1942 , pour y retourner le 18.9.1943, après avoir habité rue de Visé 80 le 1.1.1943 .

- Le Registre de la Population de Cheratte 1948 – 1960, nous indique les habitants de la maison qui porte à cette époque le n° 45 de la Rue de Visé , puis le n° 35 de la rue de Visé .

La maison n° 45 de la rue de Visé est habitée par la tante et la nièce Servais . Emma Joséphine Servais , née à Cheratte le 19.4.1884 , célibataire , fille de Jean Courard et de Marie Jeanne Dieudonnée Lhoest , est handicapée et aveugle . Sa nièce Yvonne Marie Joseph Servais , née à Cheratte le 7.6.1897 , célibataire , fille naturelle de Marie Joséphine Servais , vit avec elle .

En 1965 , la maison porte le n° 35 de la rue de Visé . Yvonne Servais est partie habiter en face , au n° 36 de la rue de Visé , où elle a échangé sa maison avec celle de chez Kusza , après le décès de sa tante .
La maison est donc habitée par la famille Kusza , dont la fille , Viviane est née à Forêt Trooz le 31.8.1955.
Waclaw Kusza est né à Godziesze (Pol) le 28.10.1920 . Il est naturalisé belge à Cheratte le 4.4.1961 . Il tient un salon de coiffure pour hommes dans la place de devant . Son épouse , Hélène Krawczyk , née à Forêt Trooz le 10.11.1930 , naturalisée belge à Cheratte le 30.12.1961 , tient son salon de coiffure dans la place derrière .

Pendant un temps , Hélène a tenu son salon de coiffure en face , au n° 36 , alors que son mari louait la place de devant , la seule place des sœurs Servais pour son commerce . Yvonne Servais , à ce moment , habitait la cave cuisine , qui donnait de plein pied sur le jardin .

Après l'échange des maisons , les Kusza font bâtir une place arrière , pour que Hélène puisse y tenir son commerce à son tour , ainsi qu'une cave supplémentaire sous cette nouvelle pièce . La première cave a aussi servi d'atelier de cordonnerie , auquel on accédait par une petite porte donnant sur le passage latéral au sud de la maison .

En 1972 , les Kusza habitent toujours la maison n° 35 , avec leur fille Viviane .

En 1977 , Waclaw Kusza exerce toujours son activité de coiffeur , alors que Hélène est officiellement sans profession . Leur fille Viviane Maria Kusza , aide hospitalière , habite avec eux le n° 35 de la rue de Visé .

En 1987 , les parents Kusza habitent toujours la maison . La maman de Hélène , Wladyslawa Jakubiak , née le 5.1.1905 , habite avec eux jusqu'à son décès. Viviane , après son mariage , quittera la maison .

Après le décès de son mari , Hélène fera restaurer la maison n° 36 de la rue de Visé , qui lui appartient , et ira y habiter .

En 2008 , la maison n° 35 a été vendue à Mr P. Van Doorsselaere et sa compagne Nicole Albacete .

A. La MAISON ARNOLIS – DELEPONT

Le plan cadastral actuel indique une parcelle 806 J2 qui possède un passage latéral au sud , conduisant à une cour jardin à l'arrière de la maison . Le tracé de la construction semble indiquer une bâtisse réalisée en deux étapes , la seconde partie de la maison étant plus étroite que celle à rue .
Contrairement aux deux maisons antérieures , la parcelle maison et jardin n'a qu'une seule numérotation . Peut-être est-ce le fait d'une construction plus récente ? Ce sera d'ailleurs aussi le cas de la maison suivante 806 E2 , alors que les quatre maisons plus au nord reviennent à la double numérotation maison et jardin .

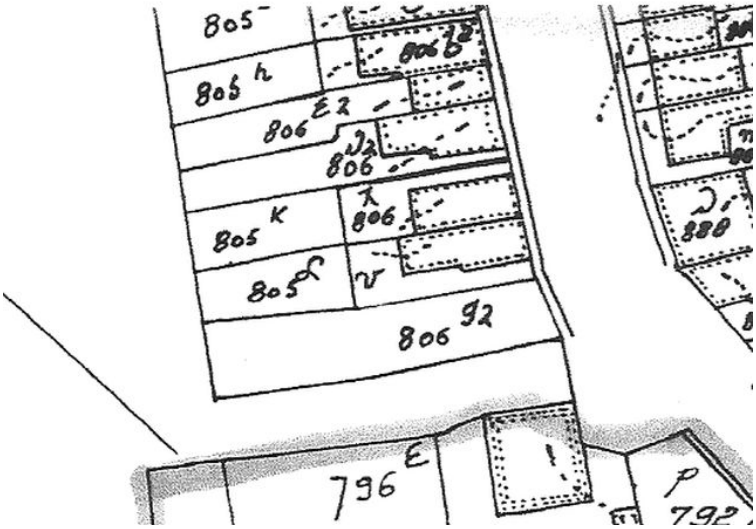

Une autre photo « Cheratte rue de Visé » vers 1915 , montre le même espace vide . La façade avant a déjà été cimentée et décorée comme l'église en 1905 .

Une photo « Cheratte rue de Visé » vers 1935 , montre , qu'après la maison des sœurs Servais , il y a un espace vide avant la maison suivante . C'est un passage latéral entre les deux maisons et la façade sud porte une pancarte publicitaire .

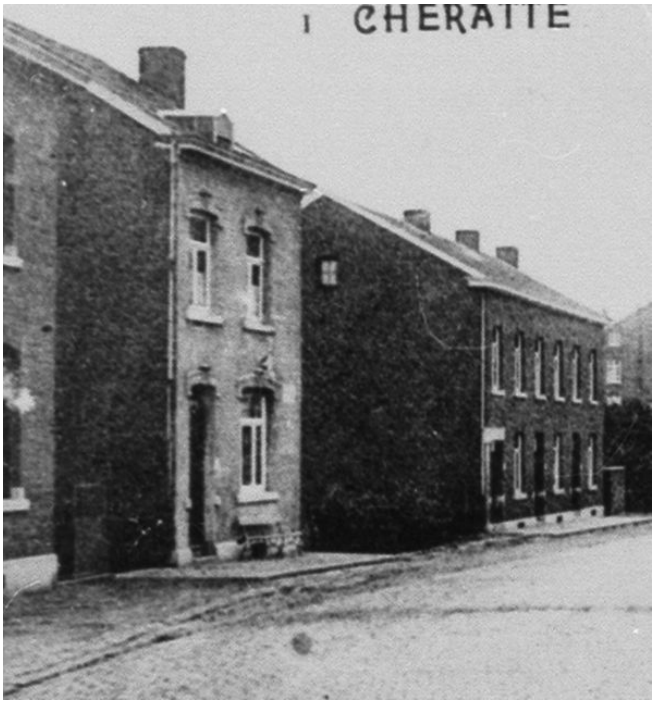

Une photo , vers 1900 , « Cheratte route de Visé édit. Rikir-Risack » laisse deviner la maison . On peut voir qu'après la maison , il y a un grand espace sur lequel , plus tard , seront construites deux maisons jumelées . Sous la fenêtre de cette maison , on remarque la présence d'un banc .

Une photo , vers 1960 , montre le passage latéral entre la maison des sœurs Servais et la suivante .

Comme toutes les maisons de cette époque , la maison Arnolis – Delépont comprend un sous bassement en pierre de taille avec un petit soupirail sous la fenêtre . Le rez de chaussée montre une porte pleine avec attique et une fenêtre à deux battants plus attique , reposant sur une pierre de taille .
Deux fenêtres au premier étage , à deux battants plus attique , ont un même support de pierre de taille . La décoration au dessus de la porte et des fenêtres est caractéristique des maisons cimentées vers 1905 – 1910 . Il existe plusieurs maisons à Cheratte bas qui ont été décorées de cette façon , au niveau des portes et des fenêtres , après le cimentage de l'église du village .

Une descente d'eau longe le coin sud-est de la maison , venant de la corniche du toit . Une cheminée se dresse au faîte nord du toit et une fenêtre s'ouvre dans le pan est du toit (pigeonnier ?) . Cette fenêtre a disparu sur les photos suivantes .

Vue arrière des maisons vers 1960

1911-1920 : n° 47 rue de Visé
1921-1930 : n° 47 rue de Visé
1931-1947 : n° 47 rue de Visé
1948-1960 : n° 47 puis n° 37 rue de Visé

- Le Registre de la Population de Cheratte 1911 – 1920, nous indique les habitants de la maison qui porte à cette époque le n° 47 de la Rue de Visé .

Joseph Delépont , né à Cheratte le 25.11.1864 , ouvrier mineur puis cabaretier , fils de Jeanne Delépont , se marie à Cheratte le 16.3.1889 avec Marguerite Wet ou Woit , fille de Christophore et de Marguerite Closset , née à Wandre le 15.9.1865 , cabaretière . Ils ont quatre enfants qui habitent avec eux le n° 47 de la rue de Visé .
Henri Christophe Joseph Delépont , né à Cheratte le 26.3.1890, ouvrier houilleur, épouse à Cheratte le 8.3.1913 , Marie Hustin .
Christophe Joseph Delépont est né à Cheratte le 12.11.1891 .
Marguerite Delépont est née à Cheratte le 12.6.1901 , comme son frère Joseph Delépont le 24.10.1903 .

- Le Registre de la Population de Cheratte 1921 – 1930, nous indique les habitants de la maison qui porte à cette époque le n° 47 de la Rue de Visé .

Joseph Delépont , ouvrier mineur puis journalier , et son épouse Marguerite Wet ou Woit habitent le n° 47 de la rue de Visé , avec leurs trois enfants .
Christophe Joseph Delépont est ouvrier armurier .
Marguerite Delépont épouse à Cheratte le 22.9.1923 Gilles Larue ou Delarue , né à Wandre le 23.11.1899 , mécanicien , fils de Thomas et de Marie Joseph Lemaire . Ils ont un fils Thomas Gilbert Larue ou Delarue , né à Cheratte le 16.12.1923 .
Joseph Delépont , ouvrier armurier, soldat en 1923 au 4e Génie à Amay, épouse à Wandre le 9.1.1926 , Catherine Dieudonnée Smeets , née à Wandre le 11.3.1904 . Elle vient habiter le n° 47 de la rue de Visé avec son mari , venant de Wandre rue Laixhait le 25.5.1926 , puis le n° 2 de la rue de Visé . Ils ont une fille Marie Josée Delépont , née à Cheratte le 14.10.1927 . Ils partent habiter Wandre le 12.9.1928 .
Joseph Delépont part habiter Wandre rue Paire Maquet 8a le 23.1.1925 .

Léopold Woit vient habiter le n° 47 rue de Visé le 28.11.1930 .

- Le Registre de la Population de Cheratte 1931 – 1947, nous indique les habitants de la maison qui porte à cette époque le n° 47 de la Rue de Visé .

Joseph Delépont , ouvrier mineur , et son épouse Marguerite Woit ou Wet , cabaretière , habitent le n° 47 de la rue de Visé . Joseph Delépont décède à Cheratte le 2.6.1944 et Marguerite Woit décède aussi à Cheratte le 14.2.1948 .
Leur fille Marguerite Delépont et son époux Gilles Delarue (ou Larue) ont divorcé à Wandre le 11.8.1934 . Elle se remarie à Cheratte le 11.1.1940 , avec Jacques Joseph Arnolis , né à Wandre le 30.9.1898 , ouvrier mineur , fils de Jacques Joseph et de Elisabeth Bodson . Il a déjà été marié à Wandre avec Marie Joseph Lorquet , née à Wandre le 1.5.1898 et décédée à Chênée le 6.8.1938 . Il vient de Herstal , rue Adrien Cartier 80 , le 18.1.1940 .
Marguerite Delépont a un fils , Thomas Delarue .

Habite aussi la maison n° 47 de la rue de Visé , Léopold Woit , fils de Christophore et Marguerite Closset , né à Cheratte le 2.5.1882 , ouvrier mineur . Il part habiter Wandre rue du Pont , le 18.7.1933 .

- Le Registre de la Population de Cheratte 1948 – 1960, nous indique les habitants de la maison qui porte à cette époque le n° 47 de la Rue de Visé , puis le n° 37 de la rue de Visé .

La maison portant le n° 47 de la rue de Visé est habitée par Jacques Joseph Arnolis , ouvrier mineur pensionné et son épouse Marguerite Delépont . Jacques Arnolis est un fervent colombophile .
Ils élèvent Thomas Gilbert Delarue , fils du premier mariage de Marguerite Delépont , dite Marguerite Caquet . Thomas Delarue épouse à Grivegnée le 24.1.1952 , Renée Victoire Dabe , née à Liège le 14.2.1931 . Ils partent habiter avenue de Visé 26 le 4.2.1952 .
Marguerite Wet , mère de Marguerite Delépont , habite avec eux . Elle décède à Cheratte le 14.2.1948 .

En 1965 , la maison porte le n° 37 de la rue de Visé , et ce sont les mêmes personnes qui l'habitent .

En 1972 , la maison est habitée par Marguerite Delépont , veuve de Jacques Arnolis .

En 1977 , Thomas Gilbert Delarue , employé au charbonnage , est propriétaire et habite la maison avec son épouse Renée Victoire Dabe . Leur fils aîné , Jacky , facteur des postes , a déjà quitté la maison après son mariage . Leur fils cadet , Jean Claude , né le 4.2.1955 , aussi facteur des postes , habite avec ses parents .

En 1987 , la maison a été vendue par Thomas Delarue , parti habiter la Cité , rue du Hasard , avec son épouse qui y décèdera . C'est Daniel Henri Jules Unverricht , né le 27.4.1956 , qui y habite avec son épouse Luigina Meacci , née le 28.4.1959 , et leurs deux enfants , Fabian Unverricht , né le 3.10.1977 et Erika Unverricht , née le 15.10.1986 .

Plus tard , la façade la la maison a été peinte en rose bonbon , puis en crème .

B. Les DEUX MAISONS BURTHOUL - HENDRICK

La maison Burthoul est une double maison construite sur l'espace laissé libre après la maison Arnolis – Delépont que l'on peut voir sur les photos vers 1900 . N'ayant pas d'habitants renseignés entre les années 1931 et 1947 , on peut supposer que ces deux maisons ont été construites après la date de 1931 à laquelle le registre a été commencé .

Les deux maisons portent d'ailleurs le n° 47 bis de la rue de Visé , puisque le n° 47 est attribué à la maison précédente (Delépont – Arnolis) et le n° 49 à la maison suivante (Henri J. Meyers) .

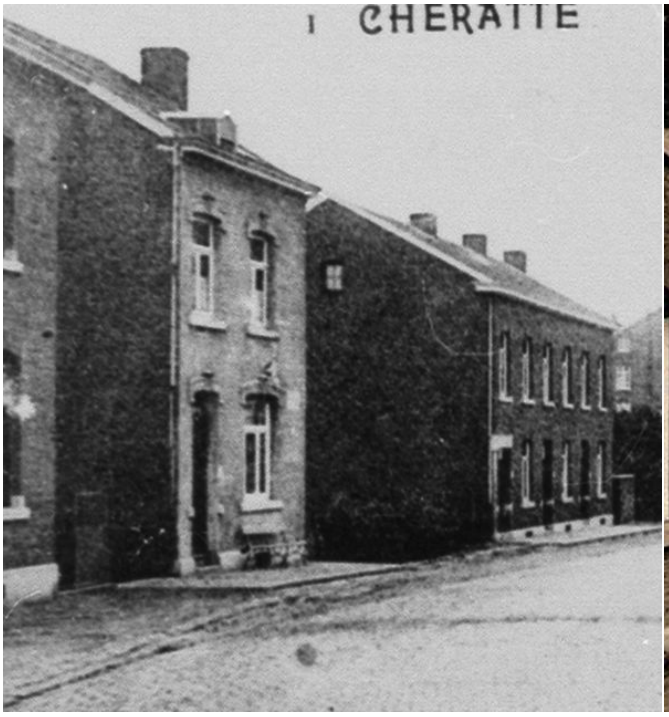

Au rez de chaussée , on compte , du sud au nord , une porte , une fenêtre , une porte , une fenêtre et encore une porte . A l'étage , quatre fenêtres surmontent portes et fenêtres du bas , sauf au dessus de la porte centrale .

Le plan cadastral actuel donne , pour la première partie , une maison et un jardin qui la prolonge cadastrés 806 E2 . Pour la seconde partie , la maison est plus profonde , sans doute y a-t-il eu une ajoute , et une cour la prolonge . Le tout porte la numérotation 806 B2 . Le jardin derrière la maison et la cour porte le n° 805 H .

La photo « Cheratte Route de Visé » , vers 1905 , montre qu'après la maison Arnolis , il n'y avait pas de construction à cet endroit .
La photo « Tournant du Château 3 » ne montre que la toiture avec une large cheminée centrale et deux fenêtres dans le toit (pigeonnier ?) .
La photo aérienne montre les deux maisons , à droite, avec le passage de chaque côté .

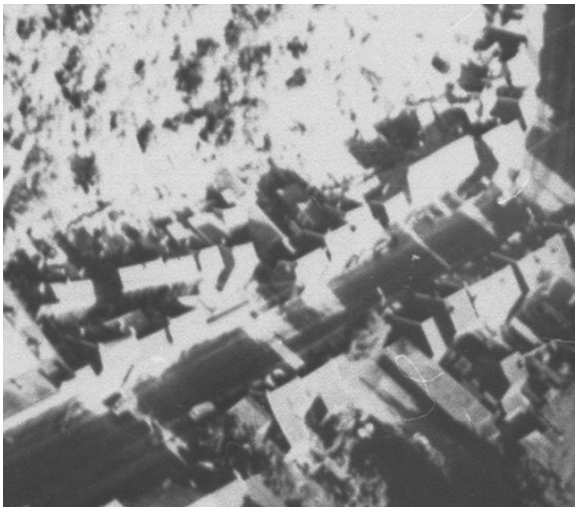

La photo « Cheratte Majorettes » vers 1970 , montre la façade de la maison Burthoul , ses trois portes et ses deux fenêtres au rez de chaussée , et ses quatre fenêtres à l'étage .
Le sous bassement en pierre de taille est percé de deux soupiraux sous les fenêtres . Une décoration très originale garnit le dessus des portes et fenêtres , et des motifs en briques ajoutent à la décoration . Le bas de la corniche laisse apparaître des fins de madriers décoratifs . Deux fenêtres pigeonniers surplombent la partie avant du toit .

La porte centrale de la maison conduit au jardin arrière .

1948-1960 : n° 47A puis n° 39 rue de Visé

- Le Registre de la Population de Cheratte 1948 – 1960, nous indique les habitants de la maison qui porte à cette époque le n° 47A de la Rue de Visé , puis le n° 39 de la rue de Visé .

La première partie de la maison porte le n° 47A de la rue de Visé . Elle est habitée par Beatrix (Bertha) Emma Vrancken , née à Veldwezelt le 6.1.1900 , fille de Mathieu et de Beatrix Schellingen . Elle épouse à Cheratte le 9.7.1932 , Lambert Jean Corneil Hendrik , né à Herve le 6.12.1906 , ouvrier d'usine , fils de Lambert Jean Joseph et de Marie Elisabeth Lamarche . Lambert Hendrick vient de Chaudfontaine chaussée de Liège 46 le 23.2.1949 .
Berthe tient un café dans la pièce de devant de la première partie de la maison . Il y a quelques tables et une dizaine de chaises . Elle a , auparavent , vendu des frites dans cette pièce .

- En 1965 , le n° 39 est habité par Lambert J.C. Hendrick et son épouse Béatrix E. Vrancken , cabaretière .

En 1972 , Béatrix A. Vrancken , cabaretière , habite toujours le n° 39 . Elle est séparée de son mari , Lambert Hendrick , qui réside à ce moment en prison .
En 1977 , la situation reste inchangée . Bertha décèdera vers 1978 –1979 .

En 1987 , Daniel Léon Joseph Theunissen , chauffagiste , né le 29.8.1958 , et son épouse Marie Noëlle Fulbert Thérèse Bauduin , institutrice gardienne à l'école Notre Dame à Cheratte , née le 17.4.1957 , ont racheté la maison et y habitent avec leur fils Yannick Bernard Michel Ghislain Theunissen , né le 26.11.1983 . Ils y habitent encore en 2008 .

1948-1960 : n° 47bis puis n° 41 rue de Visé

- Le Registre de la Population de Cheratte 1948 – 1960, nous indique les habitants de la maison qui porte à cette époque le n° 47bis de la Rue de Visé , puis le n° 41 de la rue de Visé .

La seconde partie de la maison est habitée par Marie Catherine Petit , née à Thimister le 2.6.1885 , fille de Corneille et de Barbe Vecqueray. Elle est veuve de Lambert Jean Joseph Hendrick, décédé à Liège le 17.5.1940 . Marie Catherine Petit décède à Cheratte le 16.12.1958 .

Gilbert Joseph Burthoul , règleur , né à Haccourt le 20.1.1913 , fils de Lambert et de Marie Joseph Caps , épouse à Cheratte le 12.10.1935 , Barbe Marie Anne Joséphine Hendrik , négociante , née à Wandre le 26.9.1909 , fille de Lambert et de Marie Catherine Petit . Ils habitent le n° 47 bis de la rue de Visé . Barbe y tient un magasin de droguerie , tapis couleurs … dans la pièce de devant .
Leur fille Lambertine Catherine Marie Georgette Burthoul , dite Betty , née à Cheratte le 22.8.1940 , habite avec ses parents . Elle épouse à Cheratte le 27.12.1960 , Jean Cornelis Pierre Peters , né à Wandre le 25.8.1940 , fils de Pierre Hubert et de Marguerite Egidia Anna Elisa De Bon . Le jeune couple part habiter rue Pierre Andrien 53 le 27.12.1960 .

- En 1965 , le n° 41 est habité par Gilbert J. Burthoul , règleur , et son épouse Barbe M.A.J. Hendrick , négociante
Ils décident de faire construire un bungalow le long de la Meuse , à gauche de la route du Sartay . Expropriés pour la construction de l'autoroute vers Visé , ils feront construire une maison rue Noël Montrieux début des années 1980 .

En 1971 , Mariella Riccardi , coiffeuse , prend la maison n° 41 de la rue de Visé en location avec son mari Pietro Rossi . Ils y auront leurs deux enfants , Rudy et Jessica .
Mariella installe son salon de coiffure dans la place de devant et vit dans la pièce arrière , la cuisine . Il n'y a pas d'eau dans cette pièce , ni de salle de bain dans la maison . Le WC se trouve dehors , dans la cour jardin . Il fallait aller chez les parents dans la cité pour prendre son bain . Un escalier , entre les deux pièces permet d'accéder aux deux chambres de l'étage .
La porte au milieu de la façade ouvre sur un couloir . Dans le fonds de celui-ci , une porte de chaque côté permet d'accéder aux pièces arrière . Une porte , au bout du couloir , donne accès à la cour . On peut ranger les vélos dans ce couloir .
Ils resteront jusqu'en 1977 , reprenant une maison du pharmacien Pevée , plus bas sur la rue de Visé , pour y installer le salon de coiffure, et louant une des nouvelles maisons dans la cité pour y habiter .

La maison n° 41 de la rue de Visé deviendra ensuite propriété de la petite fille de Gilbert Burthoul , la fille de Betty , Patricia Gilberte Marguerite Péters , née le 29.3.1963 , qui y habite en 1987 avec son époux Noël Léon Dantinne , né le 4.4.1959 , et leur fille Axelle Jeanne Liliane Dantinne , née le 3.6.1986 , jusqu'à leur séparation . Noël Dantinne part à la mi – 2008 habiter avec sa nouvelle compagne .

Axelle continue , en 2008 , d'habiter la maison de ses arrière grands parents .

C. Les TROIS MAISONS MEYERS

Le cadastre 2006 montre , après les maisons Burthoul , quatre bâtiments qui se succèdent . Le premier est numéroté 805g et lui est adjoint un jardin cour qui s'étend aussi derrière la maison suivante 805f .
La troisième maison numérotée 805 a2 est prolongée à l'arrière par un jardin 805 f , propriété de la maison 805 f.
Enfin , une parcelle n très étroite , 806 n2 est prolongée par une cour 806 k2 .
Ces quatre bâtiments ont formé un ensemble .

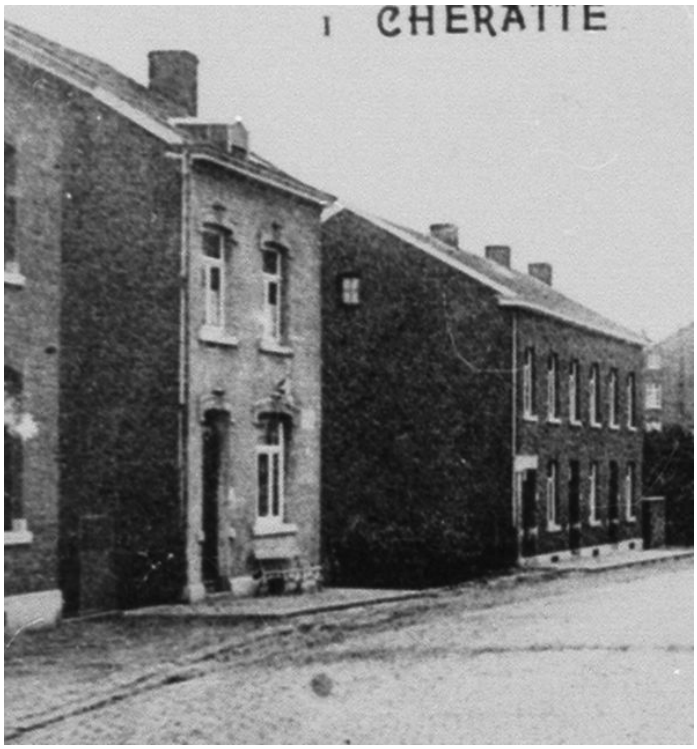

Sur le registre 1891-1900 , il n'y a pas d'habitant renseignés pour ces maisons qui ne sont donc pas encore construites en 1891 .

Sur la photo « Cheratte Route de Visé » vers 1900 , l'ensemble ne compte encore que 3 bâtiments , construits visiblement ensemble , le style des trois maisons étant identique . Une toiture d'un seul tenant couvre les 3 bâtiments . Trois cheminées se dressent au faîte nord de ces trois maisons .

Les trois maisons comprennent chacune , au rez de chaussée , une porte à gauche et une fenêtre à droite . Un sous bassement en pierre de taille est percé d'un soupirail sous la fenêtre . Les fenêtres à deux battants et attique vitrée, reposent sur une pierre de taille et trois petites inclusions de pierre de taille ornent chaque côté de la porte. Ces portes sont pleines , avec une attique vitrée . Des briques en léger cintre surmontent les trois portes et les fenêtres .
A l'étage , il y a deux fenêtres pour chacune des maisons , reposant sur une pierre de taille , avec le même léger cintre en briques les surmontant . Les fenêtres sont à deux battants avec attique . La toiture , d'une seule pièce pour les trois maisons , a une corniche simple . Sur le mur latéral sud , une petite fenêtre à 4 carreaux s'ouvre au niveau du grenier . Une descente d'eau longe le coin sud de la première maison .
Après les trois maisons , un pilier de briques , avec recouvrement de pierre de taille , marque l'emplacement d'une barrière clôturant un passage latéral , permettant de gagner l'arrière des trois maisons . Ensuite , il y a un terrain arboré , limité par une haie vive .

La photo « Cheratte rue de Visé » montre les trois maisons .Le terrain arboré a reçu une construction dépassant les trois maisons de près de un demi étage .

La photo « Cheratte Route de Visé édit. L.Rikir – Rissack » montre les trois maisons Meyers . On y distingue difficilement les trois portes et les appuis en pierre de taille , plus clairs , ainsi que le sous bassement , lui aussi plus clair . Les six fenêtres de l'étage sont difficiles à détailler , mais on y distingue les appuis plus clairs . On peut voir que le pignon nord comprend aussi une petite fenêtre carrée à hauteur du grenier .
Le terrain arboré , assez large , est clôturé par une haie .

La photo « Cheratte rue de Visé » vers 1950 , ne permet pas de distinguer les détails de la maison . On peut y voir la maison suivante , plus haute .

La quatrième « maison » est une ajoute qui a été construite par Mr Dessy , garagiste , pour servir à son commerce .

Les trois maisons portent de 1911 à 1920 , et de 1921 à 1930 , les n° 49 , 51 et 53 de la rue de Visé .
Les quatre maisons portent , de 1931 à 1957 , les n° 49 , 51 , 53 et 55 de la rue de Visé .
En 1972 , les quatre maisons portent les n° 43 , 45 , 47 et 49 de la rue de Visé .

La Maison HENRI MEYERS n° 49

1901-1910 : n° 70 rue de Cheratte
1911-1920 : n° 49 rue de Visé
1921-1930 : n° 49 rue de Visé
1931-1947 : n° 49 rue de Visé
1948-1960 : n° 49 puis n° 43 rue de Visé

- Le Registre de la Population de Cheratte 1901 – 1910 , nous indique les habitants de cette maison qui porte à cette époque le n° 70 de la Rue de Cheratte .

Michel Jean Joseph Henrotay , né à Herstal le 12.6.1862 , fils de Jean François et de Jeanne Demeuse , tourneur en fer puis ouvrier mécanicien , épouse à Cheratte le 3.2.1894 Louise Elisabeth Meyers , née à Cheratte le 26.9.1866 , fille de Henri Joseph et de Marie Thérèse Renson . Il vient de Herstal le 20.4.1894 habiter Cheratte .
Ils habitent la maison n° 70 de la rue de Cheratte avec leur fille Marie Thérèse Henrotay , née à Cheratte le 22.5.1899 .
Michel Jean Joseph Henrotay décède le 2.10.1901 .
Anne Elisabeth Renson , veuve de Hendrick et épouse de C. Servais , vient habiter le n° 70 rue de Cheratte , venant du n° 172 , en 1904 .

- Le Registre de la Population de Cheratte 1911 – 1920, nous indique les habitants de la maison qui porte à cette époque le n° 49 de la Rue de Visé .

Louise Elisabeth Meyers , veuve de Michel Henrotay , blanchisseuse , habite la maison n° 49 de la rue de Visé , avec sa fille Marie Thérèse Henrotay .
En 1912 , elles partent habiter la maison voisine , le n° 51 de la rue de Visé , échangeant leur logement avec Henri Joseph Meyers et son épouse Maria Jeannette Delfosse .

- Le Registre de la Population de Cheratte 1921 – 1930, nous indique les habitants de la maison qui porte à cette époque le n° 49 de la Rue de Visé .

Henri Joseph Meyers , ouvrier armurier , et son épouse Maria Jeannette Delfosse habitent le n° 49 rue de Visé avec leurs deux enfants .

Henri Guillaume Joseph Meyers , employé , soldat en 1918.19 , épouse à Wandre le 29.11.1923 Marguerite Marie Catherine Dael . Ils partent habiter Wandre rue de Visé 52 le 14.12.1923 .
Jeanne Marie Thérèse Meyers épouse à Cheratte le 15.11.1921 Georges Charles Wilkin . Ils partent habiter Jemeppe rue du Port 42 le 6.12.1921 .
Guillaume Delfosse , père de Maria Jeannette Delfosse , né à Trembleur le 18.2.1841 , veuf de Jeanne Delrez , vit avec eux . Il décède le 11.11.1930 .

Jean Joseph Saint Remy , né à Richelle le 26.6.1888 , ouvrier armurier puis conducteur d'autos , épouse à Cheratte le 27.6.1914 Jeanne Josèphe Crenier , née à Cheratte le 29.7.1891 .
Ils ont une fille Juliette Marie Joséphine Fernande St Remy , née à Cheratte le 19.6.1923 .
Ils viennent aussi habiter la maison n° 43 rue de Visé , venant Liège Boulevard de la Sauvenière 168 le 10.6.1927 . Ils partent ensuite habiter au n° 43 rue de Visé .

- Le Registre de la Population de Cheratte 1931 – 1947, nous indique les habitants de la maison qui porte à cette époque le n° 49 de la Rue de Visé .

Henri Joseph Meyers , ouvrier armurier puis ajusteur , et son épouse Maria Jeannette Delfosse habitent le n° 49 de la rue de Visé . Maria Delfosse décède à Cheratte le 15.10.1945 .

- Le Registre de la Population de Cheratte 1948 – 1960, nous indique les habitants de la maison qui porte à cette époque le n° 49 de la Rue de Visé , puis le n° 43 de la rue de Visé .

Le n° 49 de la rue de Visé est habité par Henri Joseph Meyers , pensionné . Il décède à Cheratte le 19.2.1960 .

C'est Albert Flamand qui habite ensuite la maison qui a pris le n° 43 de la rue de Visé , venant de la rue Risack 8 le 16.8.1960 .

En 1965 , la maison , qui a pris le n° 43 de la rue de Visé , est habitée par Albert J. Flamand , ouvrier d'usine , né à Cheratte le 27.9.1919 , et son épouse Mariette A.M. Martin , née à Herstal le 8.12.1921 . Ils ont deux filles , Josée et Anne Marie .

En 1972 , la maison est habitée par le même couple Flamand – Martin .

En 1977 , la maison n° 43 est habitée par Hélène Tsampalas , professeur de langues , née le 27.10.1951 .

En 1987 , la maison est habitée par une famille de nationalité grecque , Moschos Patsioras , né le 8.5.1944 , et son épouse Katrina Dimitrakopoulos , née le 25.11.1955 , et leurs enfants Amalia Patsioras , née le 3.7.1978 , et Kharalampos Patsioras , né le 12.5.1975 .

La Maison PELTIER n° 51

1901-1910 : n° 71 rue de Cheratte
1911-1920 : n° 51 rue de Visé
1921-1930 : n° 51 rue de Visé
1931-1947 : n° 51 rue de Visé
1948-1960 : n° 51 puis n° 45 rue de Visé

- Le Registre de la Population de Cheratte 1901 – 1910 , nous indique les habitants de cette maison qui porte à cette époque le n° 71 de la Rue de Cheratte .

Henri Joseph Meyers , né à Cheratte le 3.1.1875 , ouvrier armurier , fils de Henri Joseph et de Marie Thérèse Renson , épouse à Cheratte le 9.7.1898 , Maria Jeannette Delfosse , née à Cheratte le 22.4.1873 , fille de Guillaume et de Jeanne Delrez . Ils habitent le n° 71 rue de Cheratte avec leurs deux enfants .
Henri Guillaume Joseph Meyers est né à Cheratte le 30.4.1898 , comme sa sœur Jeanne Marie Thérèse Meyers , le 14.5.1900 .

- Le Registre de la Population de Cheratte 1911 – 1920, nous indique les habitants de la maison qui porte à cette époque le n° 51 de la Rue de Visé .

Henri Joseph Meyers , ouvrier armurier , et son épouse Maria Jeannette Delfosse habite la maison n° 51 de la rue de Visé . Ils ont deux enfants .
Henri Guillaume Meyers est né à Cheratte le 30.4.1898 , comme sa sœur Jeanne Marie Thérèse Meyers le 14.5.1900 .
Ils échangent leur logement avec Louise Henriette Meyers et sa fille Marie Thérèse Henrotay , et vont donc habiter le n° 49 de la rue de Visé .

- Le Registre de la Population de Cheratte 1921 – 1930, nous indique les habitants de la maison qui porte à cette époque le n° 51 de la Rue de Visé .

Louise Elisabeth Meyers , née à Cheratte le 27.9.1866 , fille de Henri Joseph et de Marie Thérèse Renson , blanchisseuse , est veuve de Michel Henrotay , décédé le 2.10.1901 .
Sa fille Marie Thérèse Henrotay , née à Cheratte le 21.5.1899 , épouse à Cheratte le 16.9.1922 , Jules Pierre Joseph Peltier , né à Wandre le 8.11.1898 , belge par option , magasinier , fils de Auguste et de Marie Lenaerts . Ils ont deux enfants .
Michel Louis Auguste Peltier est né à Cheratte le 20.7.1923 .
Mariette Nicoline Peltier est née à Cheratte le 30.9.1926 .

- Le Registre de la Population de Cheratte 1931 – 1947, nous indique les habitants de la maison qui porte à cette époque le n° 51 de la Rue de Visé .

Louise Elisabeth Meyers habite le n° 51 de la rue de Visé . Elle décède à Cheratte le 14.8.1943 .

Sa fille Marie Thérèse Henrotay et son époux Jules Pierre Joseph Peltier , employé chef de service au charbonnage , habitent avec elle et leurs deux enfants .
Michel Louis Auguste Peltier épouse à Tilleur le 24.5.1947 Juliette Philomène Bas , née à Ougrée le 21.1.1920 . Ils partent habiter Liège rue Basse Wez 307 , le 10.6.1947 .
Mariette Nicoline Peltier épouse à Cheratte le 24.4.1948 Maurice Pierre François De Prez , né à Herstal le 17.8.1923 . Ils partent habiter Herstal , rue Hufnale 38 , le 7.5.1948 .

- Le Registre de la Population de Cheratte 1948 – 1960, nous indique les habitants de la maison qui porte à cette époque le n° 51 de la Rue de Visé , puis le n° 45 de la rue de Visé .

La deuxième partie de la maison, qui porte le n° 51 de la rue de Visé, est habitée par Jules Peltier , chef de service , et son épouse Marie Thérèse Henrotay . Leur fille , Mariette Nicoline Peltier et son mari Maurice Deprez , y habitent avec eux . Mariette Peltier et Maurice Deprez , vivant séparés , divorcent à Herstal le 9.7.1954 . Jules Peltier décède à Cheratte le 4.9.1954 .
Mariette Peltier se remarie à Cheratte le 22.12.1956 , avec Léon Antoine André Frédéric Xhéneumont , né à Herstal le 18.11.1922 , fils d'Alexandre André François Joseph et de Marie Léonie Kinapenne . Celui-ci a été marié à Herstal le 1.7.1944 avec Georgette Marie Louise Stordeur , née à Beauvechain le 15.6.1921 , et ils ont divorcé à Herstal le 14.9.1954 .
Il a , de ce premier mariage , une fille Yvette Léonie Xhéneumont , née à Oupeye le 21.7.1945 , célibataire .
Mariette Peltier revient habiter le n° 51 de la rue de Visé , venant de Herstal rue Guillaume Delarge 108 le 18.9.1950 . Elle y repart le 4.1.1951 , pour revenir de nouveau à Cheratte le 11.1.1952 .
Léon Xhéneumont et sa fille Yvette viennent habiter Cheratte , venant d'Oupeye rue du Roi Albert 7 le 22.9.1952 . Ils partent habiter Herstal rue des Trois Pierres 23 le 10.2.1953 , et reviennent d'Oupeye rue Sur les Vignes 90 le 18.5.1953 habiter Cheratte .
Léon Xhéneumont et sa fille viennent habiter rue de Visé 51, venant de la rue Vieille Voie 24 le 18.11.1954 .

En 1965 , la maison , devenue n° 45 , est habitée par Marie T. Henrotay , veuve de Jules P.J. Peltier , et sa fille Mariette N. Peltier , et son époux Léon A.A.F. Xhéneumont , ouvrier tourneur . La fille de celui – ci , Yvette Xheneumont , habite avec eux .

En 1972 , la maison abrite toujours les trois mêmes personnes .

En 1977 , le n° 45 est toujours occupé par Léon Antoine Xhéneumont et son épouse Mariette Louise Peltier , ainsi que la maman de celle-ci , Marie Thérèse Henrotay , veuve Jules Peltier .

En 1987 , la maison n° 45 est habitée par Léon Antoine André Frédéric Xhemeumont , veuf de Mariette Peltier .

En 2008 , la maison n° 45 est habitée par Mr M. Kilig .

La Maison DESSY – MEYERS n° 53

1901-1910 : n° 72 rue de Cheratte
1911-1920 : n° 53 rue de Visé
1921-1930 : n° 53 rue de Visé
1931-1947 : n° 53 rue de Visé
1948-1960 : n° 53 puis n° 47/49 rue de Visé

- Le Registre de la Population de Cheratte 1901 – 1910 , nous indique les habitants de cette maison qui porte à cette époque le n° 72 de la Rue de Cheratte .

Jean Nicolas Meyers Meyers , né à Cheratte le 1.4.1869 , ouvrier armurier , fils de Henri Joseph et de Marie Thérèse Renson , s'est marié à Cheratte le 24.5.1893 , avec Joséphine Soubras , fille de Hubert et de Françoise Nihon , née à Herstal le 20.2.1861, ouvrière couturière . Ils ont trois enfants .
Henri Joseph Meyers est né à Cheratte le 6.1.1896 , comme son frère Hubert Joseph Meyers le 12.7.1897 , et sa sœur Françoise Marie Josèphe Meyers le 12.8.1901 .

- Le Registre de la Population de Cheratte 1911 – 1920, nous indique les habitants de la maison qui porte à cette époque le n° 53 de la Rue de Visé .

Jean Nicolas Meyers Meyers , armurier , et son épouse Joséphine Soubras habitent le n° 53 de la rue de Visé , avec leurs trois enfants Henri Joseph Meyers , Hubert Joseph Meyers et Françoise Marie Josèphe Meyers .

- Le Registre de la Population de Cheratte 1921 – 1930, nous indique les habitants de la maison qui porte à cette époque le n° 53 de la Rue de Visé .

Jean Nicolas Meyers Meyers , ouvrier armurier , et son épouse Joséphine Soubras habitent le n° 53 de la rue de Visé . Ils ont trois enfants qui habitent avec eux .
Henri Joseph Meyers , ouvrier armurier , épouse à Cheratte le 7.1.1922 Marie Jeanne Kemp . Ils partent habiter rue de Visé 72 le 7.1.1922 .
Françoise Marie Joseph Meyers est née à Cheratte le 12.8.1901 .
Hubert Joseph Meyers , ouvrier armurier puis artiste musicien , épouse à Herstal le 31.12.1921 Catherine Charlotte Fabry , née à Herstal le 6.8.1895 . Il a été soldat en 1917 au 31e de Ligne de réserve . Ils partent habiter Herstal Quai du Baribier 107 le 2.2.1922 , puis revient de Herstal Milsaucy 71 le 26.12.1922 habiter le n° 53 de la rue de Visé .
Ils ont un fils , Jean Hubert Pierre Meyers , né à Herstal le 8.5.1922 .
Ils partent habiter rue Vieille Voie 14 le 28.3.1923 . Engagé à la manufacture d'armes de Liège le 1.7.1925 , ils repartent à Liège rue St Léonard 414 le 6.11.1925 pour en revenir à Cheratte rue de Visé 53 le 2.6.1928 .
Il divorce de Catherine Charlotte Fabry à Cheratte le 3.8.1929 .

- Le Registre de la Population de Cheratte 1931 – 1947, nous indique les habitants de la maison qui porte à cette époque le n° 53 de la Rue de Visé .

Jean Nicolas Meyers Meyers , armurier , et son épouse Joséphine Soubras habitent le n° 53 de la rue de Visé . Jean Nicolas Meyers décède le 9.8.1941 . Ils ont un fils qui habite avec eux .
Hubert Joseph Meyers , chef d'orchestre , est divorcé de Catherine Charlotte Fabry , dont il a un fils .
Il se remarie à Herstal le 5.5.1934 avec Amélie Gatin , née à Herstal le 8.6.1899 . Ils partent habiter Herstal rue Berlandais 18 , le 16.5.1934 .
Le fils de Hubert Joseph et de Catherine Fabry , Jean Hubert Pierre Meyers , employé et musicien , vit avec ses grands parents , dans la maison n° 53 de la rue de Visé . Celui-ci fréquente l'école primaire paroissiale de Cheratte bas . Jean Hubert Meyers , et son épouse Doreta Magot , née à Wieruszow (Pol) le 1.1.1922 , belge par mariage à Cheratte le 15.9.1945 , habitera , plus tard , avenue du Chemin de Fer , 23 à Cheratte bas .

Les époux Meyers – Risack viendront habiter la maison n° 53 de la rue de Visé , en venant de la rue de Visé 64 , le 15.8.1941 .

- Le Registre de la Population de Cheratte 1948 – 1960, nous indique les habitants de la maison qui porte à cette époque le n° 53 de la Rue de Visé , puis le n° 47 - 49 de la rue de Visé .

Henri Joseph Meyers , ouvrier militaire pensionné , fils de Jean Nicolas Joseph et de Joséphine Soubras , veuf de Marie Jeanne Kemp , né à Cheratte le 6.1.1896 , a épousé en 2e noces , le 15.3.1928 , Anna Risack , née à Cheratte le 13.6.1896, fille de Nicolas Joseph et de Barbe Fraikin . Anna Risack , dite la Grande Anna , y tient un petit magasin de textile . Elle est la cousine de la « Petite Anna » , épouse de Jean Louis Dehareng qui habite en face .
Ils ont une fille , Josée Barbe Meyers , négociante , née à Cheratte le 17.12.1929 , qui épouse à Cheratte le 12.4.1952 , Jean Joseph Urbain Dessy , chauffeur d'autos puis garagiste , né à Fumal le 17.6.1923 , fils de Urbain Ghislain Joseph et de Lucie Marie Rosalie Pirotte . Jean Dessy vient de Warnant Dreye rue Roua 331 le 29.4.1952 , habiter avec eux le n° 53 , qui deviendra le n° 47-49 de la rue de Visé .
Ils ont trois garçons .
Jean Luc Urbain Henri Ghislain est né à Cheratte le 13.10.1953 .
Daniel Urbain Henri Ghislain est né à Cheratte le 15.10.1955 , et Fabien François Barthélemy Ghislain est né à Hermalle/Argenteau le 10.10.1959 .

En 1965 , la maison qui porte maintenant le n° 47 de la rue de Visé , est habitée par Jean J. U. Dessy , garagiste , et son épouse Josée B. Meyers .

En 1972 , le n° 47 est habité par les époux Dessy – Meyers , et leur fils Jean Luc M.H. Dessy , né à Cheratte le 13.10.1953 .

En 1977 , le n° 47 est habité par Josée Barbe Meyers et son époux Jean Joseph Urbain Dessy . Leur fils Daniel Urbain Dessy , né le 15.10.1955 , mécanicien , habite avec ses parents .

En 1987 , la maison est habitée par Jean Luc Urbain Henri Dessy , né à Cheratte le 13.10.1953 .

La quatrième maison , ajoute au garage Dessy – Meyers , est construite peu avant 1947 . Elle porte un moment le n° 55 , puis le n° 47 de la rue de Visé , avant d'être « intégrée » au n° 47 – 49 .

Sous le n° 55 , elle est habitée par Joséphine Soubras , veuve de Jean Nicolas Meyers . Elle décède à Cheratte le 18.4.1951 .

En 1965 , elle porte le n° 49 de la rue de Visé et est habitée par Henri Meyers , pensionné , né à Cheratte le 6.1.1896 , et son épouse Anna Risack , née à Cheratte le 13.6.1896 .

En 1972 et en 1977 , c'est toujours Henri Joseph Meyers , veuf de Anna Risack , qui habite la maison .

En 1987 , le n° 47 / 49 est habité par Jean Dessy et son épouse Josée Barbe Meyers , et leur fils Benoit Gérard Ghislain Marie Dessy , né le 7.9.1967 .

D. La MAISON PIROTTE

Le plan Popp (1870) montre ,qu'en face du début de la rue du Bec , se trouvent deux toutes petites parcelles 807 d et 807 e , extrémités est de la grande parcelle 808 . Elles suivent , en bord de route , la longue parcelle 806 a sur laquelle les maisons antérieures ont été construites . Ces subdivisions existaient déjà sur le plan des Voies et Chemins (1835) , mais sans être numérotées .

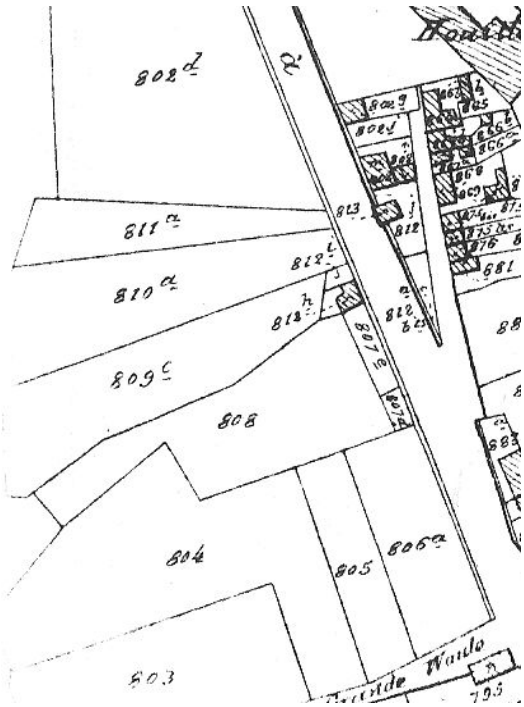

Le plan cadastral 2006 montre qu'une maison assez large et profonde a été construite sur le terrain 807 d , terrain prolongé vers l'arrière sur une partie de l'ancienne parcelle 808 , et qui a pris le n° 807 p , pour la maison et la cour jardin , 807 n pour l'atelier au fond de la cour , et 807 l pour le jardin derrière l'atelier .
Le plan montre que la maison à rue occupe toute la largeur de la parcelle , sur 1/3 de la profondeur . Sur la cour qui suit cette maison , on a construit un bâtiment qui occupe la moitié de la largeur et une bonne partie de la profondeur de la cour . Dans le fond , un petit bâtiment , occupant toute la largeur de la parcelle , clôture la cour , probablement un atelier ou une remise . Derrière l'atelier , le jardin a la même largeur que la parcelle à rue .

La photo « Cheratte Route de Visé édit . L. Rikir – Rissack » , vers 1905 , (avant 1911) , montre qu'à l'emplacement de cette maison , il n'y a encore qu'une longue haie et un jardin arboré . C'est la même chose pour la photo « Cheratte Route de Visé » de la même époque .

- Le Registre de la Population de Cheratte 1911 – 1920, ne nous indique pas d' habitants pour cette maison qui ne porte donc à cette époque aucun numéro . La maison n'est pas encore construite en 1911 , lorsque le registre de population est commencé .

Une photo « Josse » , pendant la guerre 14 – 18 , montre la façade avant de cette maison . Devant celle – ci , pose un groupe important (93 personnes) de femmes et d'enfants , rassemblés devant la boulangerie pour le « Secours d'Hiver » , distribution de pains et autres vivres aux familles en difficulté pendant cette guerre . Toutes ces personnes cachent des détails de la façade de la maison .
On peut voir la haute porte de gauche , pleine avec attique à trois carreaux . Elle est surmontée d'une large pierre de taille et une incrustation de pierre de taille est incluse dans les piliers de briques de chaque côté de la porte , à hauteur de plus ou moins deux mètres .
A côté de la porte , une large fenêtre vitrine et une seconde porte identique à la première , sont entourées de trois minces piliers de pierre de taille . Sur ces piliers repose une large poutrelle métallique , placée un peu en retrait de la pierre de taille de la porte de gauche .
Le pilier de briques , à droite de la seconde porte , comprend aussi la même inclusion de pierre de taille , et une autre au dessus , au niveau de la poutrelle .

La fenêtre , large , comporte un carreau décoré d'une boiserie en arc de cercle , au milieu duquel est suspendue une lampe avec abat jour .
Une descente d'eau , ronde , est encastrée dans un retrait du mur de briques , après le pilier de briques , à droite .
Au nord de cette descente , on voit un mur pilier de briques , avec la même inclusion de pierre de taille au même niveau , suivi d'une très large porte en bois plein , avec carreaux dans la partie supérieure , surmontée d'une petite poutrelle métallique décorée de rosaces .

La photo « Tournant du château 3 » vers 1935 , montre le devant de la maison . Plus haute de ½ étage par rapport aux maisons précédentes , le rez de chaussée montre un sous bassement de pierre de taille montant jusque sous la fenêtre . Une porte étroite et haute , pleine avec attique vitrée , est suivie d'une large fenêtre vitrine et d'une seconde porte .
L'étage montre une fenêtre étroite au-dessus de la première porte et une fenêtre plus large à deux battants avec attique , au dessus de la fenêtre vitrine .
La toiture comporte un lanterneau et une cheminée se dresse au dessus du faîte nord du toit , un peu en décalage vers l'est .
A côté de cette maison , il y a un bâtiment à un seul niveau , avec une porte d'entrée haute et large . On ne distingue pas les détails sur la photo .

La photo « Cheratte Rue de Visé » , vers 1950 , montre une maison , plus haute que les précédentes , mais on n'en distingue pas les détails .

1911-1920 : n° .. rue de Visé
1921-1930 : n° 55 rue de Visé
1931-1947 : n° 55 rue de Visé
1948-1960 : n° 55 puis n° 51 rue de Visé

- Le Registre de la Population de Cheratte 1921 – 1930, nous indique les habitants de la maison qui porte à cette époque le n° 55 de la Rue de Visé .

Martin Simon Joseph Pirotte , né à Barchon le 8.9.1880 , boulanger , fils de Simon et de Gertrude Mordant , se marie à Cheratte le 18.1.1911 , avec Marie Barbe Cordy , née à Cheratte le 8.5.1882 , fille de François et de Marie Joseph Morin . Il vient de Wandre place d'Elmer 11 le 3.1.1911 .
Ils habitent le n° 55 de la rue de Visé .

Jean Gérard Jamar , né à Flémalle Grande le 5.2.1911 , ouvrier boulanger , fils de Léopold Joseph et de Séraphine Lejaxhe , habite le n° 55 de la rue de Visé avec la famille Pirotte – Cordy , venant de Seraing rue de l'Industrie 138 le 25.5.1927 .

- Le Registre de la Population de Cheratte 1931 – 1947, nous indique les habitants de la maison qui porte à cette époque le n° 55 de la Rue de Visé .

Martin Simon Joseph Pirotte et son épouse Marie Barbe Cordy habitent le n° 55 de la rue de Visé .
Jusque là , la famille Pirotte a tenu , dans cette maison , une boulangerie . Martin S.J. Pirotte et son épouse Marie B. Cordy n'ont pas d'enfant .

Habite avec eux , Jean Gérard Jamar , ouvrier boulanger . Il est soldat au 1er de Ligne en 1932 et part habiter Wandre , rue du Pont 205 , le 8.11.1934 .

- Le Registre de la Population de Cheratte 1948 – 1960, nous indique les habitants de la maison qui porte à cette époque le n° 55 de la Rue de Visé , puis le n° 51 de la rue de Visé .

Martin Pirotte , époux de Marie Barbe Cordy , est rentier . Ils habitent le n° 55 de la rue de Visé . Martin Pirotte décède à Cheratte le 17.1.1949 .

La famille Hannon – Simon , venant de la rue Sabaré 10 , y habite le 31.12.1947 .
Henri Ferdinand Hannon , né à Oupeye le 12.1.1921 , fils de Jacques Ferdinand et de Marie Idalie Tasset , est boulanger . Il sera ensuite pontonnier puis garde . Il a épousé à Cheratte le 27.12.1947 , Denise Françoise Elisabeth Simon , née à Cheratte le 11.10.1921, fille de Alexandre Henri et de Marie Barbe Henriette Braham . .

Elle est ensuite habitée par Marie B. Cordy , veuve de M. Pirotte . Alexandre Simon , ouvrier armurier , né à Cheratte le 28.12.1889 , et son épouse Maria B. Braham , née à Cheratte le 30.5.1890 , habitent dans la même maison , venant de la rue Sabaré 5 , le 10.4.1948 . Ils y restent jusqu'au 8.3.1956 . Leur fille Denise Simon et son époux Henri F. Hanon , boulanger , ont repris la boulangerie et habitent là aussi . Maria Braham , veuve plus tard , ira habiter rue Pierre Andrien n° 55 .
Henri Hannon et Denise Simon partent habiter rue de Visé 127 le 25.1.1956 , puis Wandre rue Kipelle 34 le 27.8.1957 .

Michel Jean Germain Ghislain Sombreffe , né à St Josse ten Noode le 25.4.1933 , fils de Marcel Marie Ferdinand Ghislain et de Hélène Céline Georgette Ceulemans , boulanger , se marie à Herstal le 18.12.1954 , avec Odette Julienne Pierette Nyns , née à Herstal le 11.8.1933 , ayant droit de prisonnière politique , fille de Pierre et de Marie Julienne Dassy .
Ils ont un fils Christian Roger Georges Ghislain Sombreffe , né à Herstal le 7.10.1955 . Ils viennent habiter le n° 55 de la rue de Visé le 27.2.1956 , venant de Herstal rue Large Voie 65 , pour retourner à Herstal rue Marexhe 65 le 11.9.1956 .

La maison porte le n° 51 de la rue de Visé et est habitée par Marie B. Cordy , veuve de Martin Pirotte .

Y cohabitent Barthélemy N. Thône , transporteur , né à Bellaire le 7.4.1921 , et son épouse Lambertine Y.B.D. Paysen , qui viennent de Cheratte haut rue des Trixhes 29 le 5.3.1957 .
Jeanne Risack , venant de la même adresse à la même date , habite elle aussi le n° 51 de la rue de Visé jusqu'au 20.12.1958 .

En 1972 , Barthélemy Thone et son épouse Lambertine Paysen habitent la maison n° 51 .

En 1977 , ce sont Cornelis Joseph Martinaux , pensionné, né le 18.4.1906, et son épouse Ghislaine Angèle Huet , née le 29.4.1908 , qui habitent la maison .

En 1987 , c'est Efthimios Nikas , de nationalité grecque , né le 23.8.1955 , qui y habite avec son fils Georges Nikas , belge , né le 22.4.1977 .

En 2008 , c'est la famille P. Gessis – Papalazarou qui habite la maison n° 51 de la rue de Visé .

I. Les TERRAINS 808 l et 812 t et les MAISONS SERVAIS et MATHONET

Le plan des Voies et Chemins (1835) montre , qu'après les deux petites parcelles à rue , il y a encore une petite parcelle à rue précédant trois longues parcelles en éventail , traversées , du sud au nord , par le ruisseau de Cheratte .

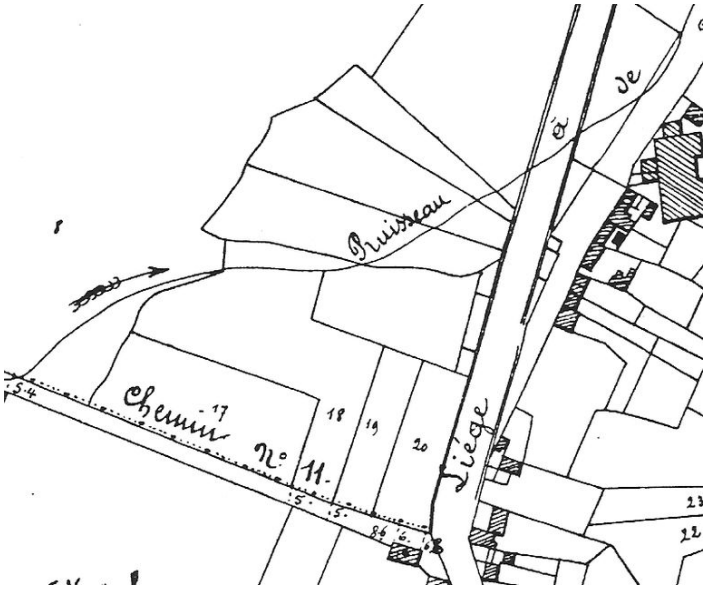

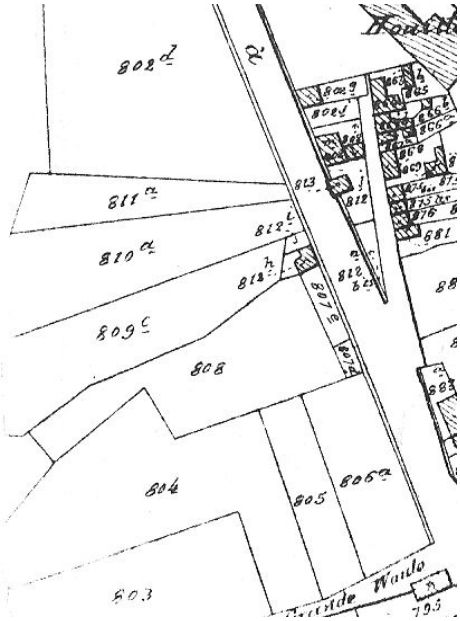

Sur le plan Popp (1870) , la petite parcelle à rue est divisée en deux , 812 h et 812 i , qui faisaient , avant la construction de la nouvelle rue de Visé vers 1840 , partie de la parcelle 812 , coupée par cette nouvelle rue , et dont on retrouve encore les morceaux à l'est 812 a , 812 b et 812 j .
Ces deux parcelles 812 h et 812 i précèdent les trois profondes parcelles en éventail 809 c , 810 a et 811 a .

Il est à remarquer que la parcelle 812 h est construite sur la moitié de sa profondeur . C'est la seule construction à l'ouest de la rue de Visé , entre les propriétés du château et celles du charbonnage à cette époque .

La parcelle 807 e , morceau à rue de la parcelle 808 , et les parcelles 812 h et 812 i , morceaux à rue de la parcelle 809 c , présentes sur le plan Popp , ont été remplacées , sur le plan cadastral 2006 , par un terrain vague 808 l et 812 t .

La petite maison 812 h a été détruite depuis , mais une maison 812 v a été construite , fin des années 1880 , sur l'ancienne parcelle 812 i .

- Sur la photo « Cheratte route de Visé » , vers 1900 ,on voit très bien la haie qui fermait le terrain 808 l .

Sur la photo « Cheratte Route de Visé édit. L. Rikir – Rissack » , vers 1905 , la haie est toujours présente .
Sur la photo « Cheratte Rue de Visé » vers 1950 , on devine que ce terrain est clôturé par un mur .
C'est la même chose sur la photo « Cheratte Majorettes » , sur laquelle on distingue très bien le mur qui clôture le terrain vague qui comporte les garages , à cette époque .

Plus tard , des garages ont été construits , peut – être pour permettre aux travailleurs du charbonnage de venir y ranger leurs voitures pendant leur temps de travail . Un mur , de haute taille , clôturait ce terrain . Cinq pilasses en briques , surmontées de pyramidions de pierre de taille , encadraient des portions de mur en briques , la dernière partie étant constituée d'une barrière pleine à deux battants , permettant , aux personnes autorisées d'accéder aux garages . Le mur fut détruit en même temps que les garages , pour permettre à la Ville de Visé de construire , à cet emplacement , deux maisons modernes .

Les deux premières maisons , que l'on peut voir sur la photo 2008 , ont été construites par la Ville de Visé et mises en vente à des particuliers . La première , portant le n° 53 a été achetée par Mr D. Hala . La seconde , qui porte le n° 55 , a été acquise par Mr G. Cornet .

- Sur la photo « Cheratte Route de Visé » , vers 1900 , on voit qu'après le terrain non construit , il y a un ensemble de deux petites maisons . La première , peu visible , montre une porte et deux fenêtres au rez de chaussée et trois fenêtres au premier étage . On ne distingue presque rien de la seconde maison .

Sur la photo vers 1905 , on voit plus distinctement , qu'après la haie clôturant le jardin arboré , il y a deux maisons jumelées , comportant , pour la première , au rez de chaussée , un sous bassement en pierre de taille ou cimenté clair , surmonté de deux fenêtres avec attique , suivies d'une porte pleine avec attique . L'étage montre trois fenêtres avec attique .
La seconde maison est identique , mais on n'en voit pas le sous bassement .
Ces deux maisons sont celles de la parcelle 812 h et de la parcelle 812 i .
Elles sont suivies d'une troisième , plus haute , et d'un bâtiment en appentis , précédant un mur , celui du couvent .

Le terrain vague , avant la construction des nouvelles maisons par la Ville de Visé .

Les nouvelles maisons n° 53 , 55 et 57 de la rue de Visé en 2010 .

La Maison SERVAIS 55 puis 57

1891-1900 : n° 66/67 rue de Cheratte
1901-1910 : n° 86 rue de Cheratte
1911-1920 : n° 55 rue de Visé
1921-1930 : n° 57 rue de Visé
1931-1947 : n° 55 rue de Visé
1948-1960 : n° 55 puis n° 61 rue de Visé

- Le Registre de la Population de Cheratte 1891 – 1900 , nous indique les habitants de la maison qui porte à cette époque le n° 66/67 de la Rue de Cheratte .

Marie Joseph Fraikin , née à Cheratte le 8.4.1822 , veuve de Eugène Lhoist , habite le n° 66/67 de la rue de Cheratte avec ses deux fils .
Servais Joseph Lhoist , né à Cheratte le 9.5.1850 , est ouvrier armurier , comme son frère Eugène Sébastien Lhoist , né à Cheratte le 22.8.1856 .
Ce dernier part habiter Liège rue St Séverin 78 le 4.11.1895 .

- Le Registre de la Population de Cheratte 1901 – 1910 , nous indique les habitants de la maison qui porte à cette époque le n° 86 de la Rue de Cheratte .

Marie Jeanne Dieudonnée Lhoist , née à Cheratte le 31.7.1848 , fille de Eugène et de Anne Marie Fraikin , négociante , est veuve de Jean Courard Servais . Elle habite le n° 86 de la rue de Cheratte avec ses trois enfants .
Henri Eugène Servais , né à Cheratte le 26.6.1876 , est ouvrier armurier comme son frère Eugène Sébastien Lhoist né à Cheratte le 1.10.1880 .
Emma Joséphine Servais est née à Cheratte le 19.4.1884 .
Sa sœur Marie Joséphine Servais est décédée , laissant une fille naturelle Yvone Marie Joseph Servais , née à Cheratte le 7.6.1897 , qui vit chez sa grand mère .

- Le Registre de la Population de Cheratte 1911 – 1920, nous indique les habitants de la maison qui porte à cette époque le n° 55 de la Rue de Visé .

Marie Jeanne Dieudonnée Lhoist habite le n° 55 de la rue de Visé avec ses trois enfants .
Henri Eugène Servais est né à Cheratte le 26.6.1876 .
Eugéne Sébastien Servais , ouvrier armurier , épouse à Vottem le 15.2.1913, Marie Elisabet Joséphine Geerdens, née à Liège le 14.8.1888 , domiciliée à Vottem , fille de Jean Baptiste et de Jeanne Catherine Gertrude Benziger .
Ils partent habiter Vottem rue Petit Chêne 43 le 17.2.1913 .
Emma Joséphine Servais part habiter Wandre rue du Pont 22 le 4.7.1913. Elle revient plus tard à Cheratte .
Yvone Marie Josèphe Servais , fille naturelle de Marie Joséphine Servais , vit avec eux . Elle part habiter Liège rue Douffet 90 le 24.6.1919 chez le Docteur Warrimont .

- Le Registre de la Population de Cheratte 1921 – 1930, nous indique les habitants de la maison qui porte à cette époque le n° 57 de la Rue de Visé .

Marie Jeanne Dieudonnée Lhoist habite le n° 57 de la rue de Visé , avec son fils et sa belle-fille .
Henri Eugène Servais , ajusteur , épouse à Wandre le 10.2.1928 Anne Marie Catherine Ferdinand Delfosse , fille de Jean Baptiste et de Marie Hortense Grégoire, née à Liège le 11.10.1887 . Elle vient de Wandre rue du Pont 65 le 11.2.1928 .
Yvone Marie Josèphe Servais vit avec eux .

- Le Registre de la Population de Cheratte 1931 – 1947, nous indique les habitants de la maison qui porte à cette époque le n° 57 de la Rue de Visé .

Marie Jeanne Dieudonnée Lhoist habite le n° 57 rue de Visé . Elle décède à Cheratte le 21.2.1937 .
Son fils Henri Eugène Servais , ouvrier ajusteur , et son épouse Anna Catherine Ferdinand Delfosse habitent avec elle , de même que Yvonne Marie Josèphe Servais .

- Le Registre de la Population de Cheratte 1948 – 1960, nous indique les habitants de la maison qui porte à cette époque le n° 57 de la Rue de Visé , puis le n° 61 de la rue de Visé .

La première maison est habitée par Henri Eugène Servais , pensionné et son épouse Anna Catherine Delfosse, dite la Petite Anna Arsène . Henri Servais décède à Cheratte le 4.12.1953 .

En 1965 , la maison porte le n° 61 de la rue de Visé et est toujours habitée par Anna C. Delfosse , veuve de Henri E. Servais .

Nous ne savons pas qui habite cette maison ensuite , s'il y a eu quelqu'un qui y ait habité .

La première maison , déclarée insalubre , a été détruite fin des années 1990 par la firme Etienne Piron . On y voyait les rats du ruisseau de Cheratte courir dans le jardin en contrebas derrière la maison .
On a construit , sur cet emplacement , une des trois nouvelles maisons , celle qui porte aujourd'hui le n° 57 de la rue de Visé . Nous ne connaissons pas le nom du propriétaire actuel .

La Maison MATHONET 57 puis 59

1891-1900 : n° 68 rue de Cheratte ou rue Chaussée
1901-1910 : n° 87 rue de Cheratte
1911-1920 : n° 57 rue de Visé
1921-1930 : n° 57 rue de Visé
1931-1947 : n° 59 rue de Visé
1948-1960 : n° 59 puis n° 63 rue de Visé

- Le Registre de la Population de Cheratte 1891 – 1900 , nous indique les habitants de la maison qui porte à cette époque le n° 68 de la Rue de Cheratte .

Jules Joseph Gilkinet , né à Argenteau le 27.5.1860 , ouvrier armurier , épouse à Cheratte le 28.9.1889 Marie Soubras , née à Herstal le 10.5.1854 . Ils habitent le n° 68 rue de Cheratte avec leurs deux enfants .
Marie Catherine Gilkinet est née à Cheratte le 8.6.1891 , comme son frère Hubert Joseph Gilkinet le 10.5.1893 .

Jean Nicolas Joseph Meyers , né à Cheratte le 24.5.1893 , ouvrier armurier , et son épouse Joséphine Soubras , née à Herstal le 20.2.1861 , tailleuse , habitent le n° 68 rue de Cheratte en mai 1893 avec leurs deux enfants .
Henri Joseph Meyers est né à Cheratte le 6.1.1896 , comme son frère Hubert Joseph Meyers le 12.7.1897 .

Pierre Joseph Bovy , né à Ougrée le 3.7.1851 , ouvrier mineur , épouse à Queue du Bois le 16.4.1881 Gertrude Marie Offermans , née à Tilleur le 20.9.1857 . Ils ont quatre enfants .
Gertrude Marie Bovy , née à Queue du Bois le 20.7.1879 , est ouvrière de houillère .
Jean Louis Bovy , né à Cheratte le 12.4.1884 , est ouvrier de houillère .
Etienne Bovy est né à Fléron le 28.4.1886 .
Marie Anne Bovy est née à Queue du Bois le 29.4.1892 .
Ils viennent habiter le n° 68 rue Chaussée , venant de Wandre , le 22.5.1899 . Ils partent habiter Wandre rue Bois la Dame le 9.12.1899 .

Henri Joseph Joskin , né à Neufchâteau Dalhem le 4.2.1858 , ouvrier maçon , et son épouse Marie Catherine Joseph Mathieu , née à Dalhem le 10.11.1861 , viennent habiter le n° 68 rue Chaussée , venant de Herstal , le 13.12.1899 .
Il repart à St Remy rue des Ponts 91 le 18.7.1900 , pour revenir de St Remy le 29.9.1900 . Ils ont sept enfants .
Maximilien Joskin , né à Dalhem le 10.11.1880 , est ouvrier maçon .
Marie Joséphine Alphonsine Joskin est née à Dalhem le 28.6.1882 , comme son frère Jean Joseph Guillaume Joskin le 21.1.1884 , son frère Fernand Mathieu Joseph Joskin le 16.2.1890 .
Henri Jean Joseph Joskin est né à Dalhem le 20.2.1891 , comme sa sœur Elisabeth Joskin le 23.11.1894 .
Mathieu Toussaint Joskin est né à Cheratte le 23.3.1900 .
Toussaint Thomas Joseph Piron , né à Feneur le 7.1.1872 , ouvrier maçon , vient de Herstal le 13.12.1899 , habiter avec eux . Il part ensuite à Feneur le 31.1.1901 , rue Loir Pont 36 .
La famille part habiter Argenteau rue Lhonneux 105 le 11.3.1901 .
Marie Joséphine Joskin part à Anvers rue de Montigny le 5.3.1901 .

- Le Registre de la Population de Cheratte 1901 – 1910 , nous indique les habitants de la maison qui porte à cette époque le n° 87 de la Rue de Cheratte .

Anne Marie Fraikin , née à Cheratte le 8.4.1822 , fille de Servais Joseph et de Barbe Médart , veuve de Eugène Sébastien Lhoist , habite le n° 87 de la rue de Cheratte avec son fils Servais Joseph Lhoist , né à Cheratte le 9.5.1850 , ouvrier armurier .
Anne Marie Fraikin décède le 12.1.1907 .

- Le Registre de la Population de Cheratte 1911 – 1920, nous indique les habitants de la maison qui porte à cette époque le n° 57 de la Rue de Visé .

Servais Joseph Lhoist , célibataire , est électricien . Il habite la maison n° 57 de la rue de Visé .

- Le Registre de la Population de Cheratte 1921 – 1930, nous indique les habitants de la maison qui porte à cette époque le n° 59 de la Rue de Visé .

Servais Joseph Lhoist , célibataire, habite la maison n° 57 de la rue de Visé . Il décède à Liège le 3.2.1928 .

Jean Léonard Mathonet , né à Herve le 26.11.1885 , fils de Noël Léonard et de Elisabeth Mathonet , soldat en 1905 au ATBR à Verviers , épouse à Wandre le 21.6.1914 Marie Pauline Petit , née à Thimister le 26.5.1880 .

- Le Registre de la Population de Cheratte 1931 – 1947, nous indique les habitants de la maison qui porte à cette époque le n° 59 de la Rue de Visé .

Jean Joseph Hubert Deltour , né à Battice le 30.12.1898 , ouvrier mineur , fils de Jules et de Marie Barbe Hendrick , s'est marié à Wandre le 20.2.1920 , avec Barbe Catherine Lemaire , née à Cheratte le 29.3.1901 , ouvrière de charbonnage , fille de Jean et de Dieudonnée Leclercq . Jean Deltour décédera à Cheratte le 17.2.1945 .
Leur fille Emérance Barbe Deltour , née à Wandre le 9.1.1922 , ouvrière d'usine à la FN , se marie à Liège IX (Wandre) le 20.11.1943 , avec Herman Adolphe Bisschop , né à Vottem le 27.11.1922 , ouvrier d'usine , fils de Pascal Herman Joseph et de Eugénie Lamberty . Il vient de Vottem rue du Lombard 80 , le 24.11.1943 . Ils auront un fils qui habitera avec eux le n° 59 de la rue de Visé . Eugène Jean Adolphe Bisschop , né à Liège IX (Cheratte) le 13.5.1944 , partira habiter avec ses parents à Wandre rue Bastin 108 , le 3.7.1945 , puis rue Neuville 162 , le 24.6.1947 , avant de revenir à Cheratte rue de Visé 59 . Ils repartiront habiter Wandre rue Neuville 192 le 25.3.1948 .
Le deuxième fils de Jean Deltour , Jean Joseph Hubert Deltour , né à Cheratte le 20.5.1924 , percepteur aux Tramways , se marie à Herstal le 6.4.1946 , avec Simone Guillemine Fox , née à Martelange le 4.3.1926 . Ils partiront habiter Herstal , rue de la Coopération 85 , le 9.5.1946 .
Jean Joseph Deltour , Barbe Lemaire , Emérence et Jean Joseph Deltour partent tous les quatre habiter rue de Visé 27 , le 3.3.1931 . Ils déménagent ensuite rue du Port 1 , le 1.1.1932 , où Herman Bisschop viendra vivre avec eux . Un troisième enfant Marie Jeanne Deltour est née à Cheratte le 10.4.1933 .
Herman Bisschop , Emérence Deltour et leur fils Eugène partent habiter Petite Route 2 , le 1.10.1944 , puis rue Risack 11 , le 14.6.1947 .

La maison n° 59 de la rue de Visé sera ensuite habitée par Jean Léonard Mathonet , né à Herve le 26.11.1885 , ouvrier mineur , fils de Jean Noël et de Marie Elisabeth Mathonet , qui s'est marié à Wandre le 21.6.1914 , avec Marie Pauline Petit , née à Thimister le 26.5.1880 , fille de Corneil Joseph et de Marie Barbe Vecqueray , veuve en premières noces de Jean Mathieu Corneille Cola . Ils viennent de Wandre rue Trixhay 21 , le 4.2.1931 .

- Le Registre de la Population de Cheratte 1948 – 1960, nous indique les habitants de la maison qui porte à cette époque le n° 59 de la Rue de Visé , puis le n° 63 de la rue de Visé .

La seconde maison est habitée par Jean L. Mathonet , mineur pensionné , et son épouse Marie P. Petit . Jean Mathonet décède à Wandre le 14.3.1962 et Marie Petit décède à Cheratte le 31.3.1956 .

Une photo récente , vers 1995 , montre bien la façade de la seconde maison , la première étant déjà abattue .
Au rez de chaussée , une porte pleine avec attique vitrée , précède deux fenêtres à deux battants avec attique , reposant sur pierre de taille . Le sous bassement de la maison est cimenté et peint clair . Des pierres de taille entourent complètement la porte d'entrée .
A l'étage , trois fenêtres à deux battants et attique , surmontent la porte et les deux fenêtres du rez de chaussée .
Un lanterneau s'ouvre dans le toit , assez près du faîte de celui-ci . Des briques en léger cintre , ornent le dessus des cinq fenêtres .
Une descente d'eau se trouve au coin nord est de la maison .

A l'intérieur , la porte s'ouvre sur un tout petit carré de pavés . A droite , une porte donne accès à la pièce de devant . Celle-ci communique avec la petite pièce arrière éclairée par deux petites fenêtres , donnant sur un jardin en contrebas . Face à la porte d'entrée , un escalier assez raide conduit à l'étage , composé d'une toute petite pièce arrière et d'une plus grande pièce à l'avant , éclairée par trois fenêtres . Face à la fenêtre sud , un escalier conduit au grenier éclairé par le lanterneau .

En 1965 , nous ne savons pas qui habite cette maison .

Un peu plus tard , la maison a été achetée par Giuseppe Iapichino , habitant rue Noël Montrieux . Il y a « aménagé » deux petits appartements de deux pièces , qu'il a loué à des personnes à faibles revenus et à petites exigences .

Fin des années 1990 , un couple bulgare , réfugié en attente de régularisation , les Dikmé , loue l'appartement à l'étage . Il n'est pas possible de chauffer cet appartement , car la cheminée n'est pas sécurisée , et de plus , la pièce n'est pas assez grande pour y mettre un foyer , un lit de deux personnes et un petit divan deux places avec une table de salon . On se chauffera donc avec un petit brûleur au pétrole blanc .
Dans la pièce arrière , disons plutôt un couloir , une douche a été installée , à côté de la cuisinière au gaz bonbonnes .
Dans la pièce devant , un escalier conduit au grenier , où on peut mettre sécher le linge . Un vélux assure l'aération et donne un peu de clarté .
Les Dikmé sont restés là en attendant leur régularisation . Ils ont alors pu faire revenir leurs deux garçons , restés au pays avec les grands parents , et s'installer dans une maison plus grande , un peu plus bas de la rue de Visé . Ensuite , ils ont pu louer l'ancienne maison Thomsin où ils résident encore en 2008 .

La maison n° 63 de la rue de Visé a été améliorée depuis , par le remplacement des fenêtres à double vitrage en PVC blanc .

J. La MAISON FRAIKIN - MARECHAL

Le plan des Voies et Chemins (1835) montre trois terrains profonds en éventail . C'est celui du milieu qui nous intéresse maintenant .

Le plan Popp (1870) lui donne la numérotation cadastrale 810 a . Il n'y a pas de maison construite sur ce terrain à ces époques .

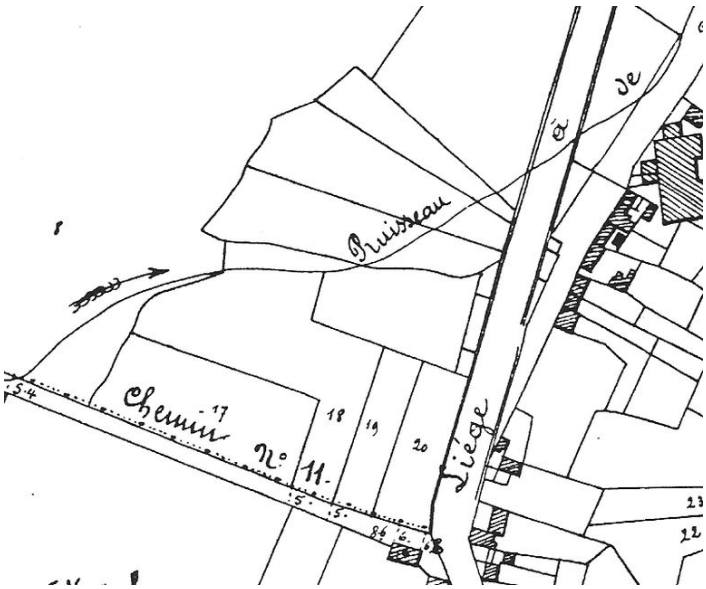

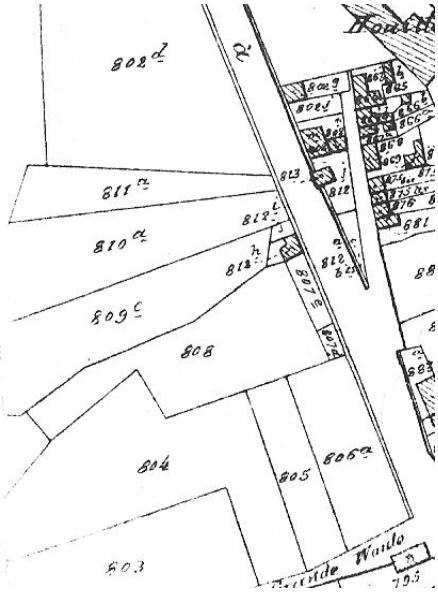

Le plan cadastral 2006 montre qu'une maison 810 h a été construite à rue et qu'un grand terrain arrière lui est adjoint . Celui-ci reprend en plus une partie du terrain derrière la maison suivante 811 k . Un tout petit atelier est construit à l'arrière de la maison .

La photo « Cheratte Route de Visé édit .L. Rikir – Rissack » montre , vers 1905 , une maison nettement plus élevée que les précédentes . Un sous bassement en pierre de taille avec un soupirail sous la première fenêtre , une porte centrale pleine avec attique , encadrée de deux fenêtres à deux battants et attique reposant sur pierre de taille , voilà les détails du rez de chaussée .

L'étage montre trois fenêtres de même facture , soulignées d'une pierre de taille continue qui traverse toute la largeur de la façade . Une troisième ligne de pierre de taille délimite le bas du grenier . Une corniche simple devance une toiture à deux pans est-ouest . Une petite fenêtre , percée en son centre d'un petit carré , éclaire le pignon nord à hauteur du grenier .

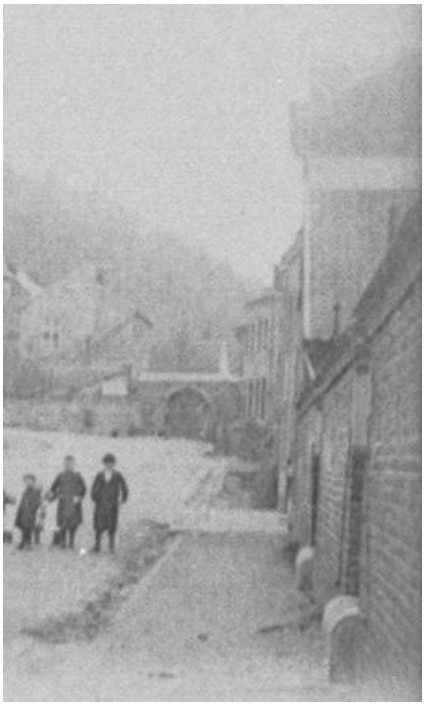

Contre cette maison est appuyé un petit bâtiment avec un toit en pente orienté vers la nord .Le sommet de ce toit arrive à hauteur du dessus des fenêtres du premier étage . Il a une porte basse et trois petites fenêtres au rez de chaussée . Ce bâtiment devait être une forge .
Contre le bord nord de cette forge , un mur aveugle , en briques , percé d'une petite porte basse , clôture le terrain adjacent appartenant au couvent des Sœurs .

La photo « Cheratte rue de Visé » laisse deviner cette maison dont on distingue le sous bassement et les appuis de fenêtres en pierre de taille , plus clairs .

Une photo , vers 2000, montre le début de la façade avant . Une descente d'eau se trouve le long du coin sud-est . On voit très bien le sous bassement en pierre de taille , le bandeau sous les fenêtres du bas et du haut , l'encadrement en pierre de taille des fenêtres du rez de chaussée et de l'étage . Les fenêtres sont à un grand battant de six carreaux , avec attique .

Début des années 2000 , la forge a été détruite et une nouvelle maison moderne , style appartements , a été construite . Un rez de chaussée servant d'entrée , avec une porte en retrait et boite aux lettres , deux étages assez profonds , éclairés par de larges fenêtres , balcon à l'arrière avec ouverture au nord , fenêtre sur le pignon nord , toiture plane , tels sont les éléments que l'on peut voir sur les photos récentes .
Cette nouvelle maison qui porte le n° 67 de la rue de Visé , ne fait qu'une avec le n° 65 précédant , et est cadastrée , sur le plan cadastral 2006 , sous le n° 811 k .

1891-1900 : n° 69 rue de Cheratte
1901-1910 : n° 88 rue de Cheratte
1911-1920 : n° 59 rue de Visé
1921-1930 : n° 61 rue de Visé
1931-1947 : n° 61 rue de Visé
1948-1960 : n° 61 puis n° 65/67 rue de Visé

- Le Registre de la Population de Cheratte 1891 – 1900 , nous indique les habitants de la maison qui porte à cette époque le n° 69 de la Rue de Cheratte .

Jean Jacques Herman , né à Cheratte le 1.12.1839 , fils de Jean Jacques et de Jeanne Joseph Dupont , maître armurier , épouse à Lambermont le 23.2.1861 Marie Joseph Marguerite Dujardin , née à Wandre le 13.7.1837. Ils habitent le n° 69 de la rue de Cheratte avec leurs cinq enfants .
Jules Jean Joseph Herman , né à Cheratte le 12.11.1870 , ouvrier armurier puis professeur de musique , épouse à Liège le 1.3.1894 Octavie Henry , née à Cerexhe Heuseux le 25.7.1864 , domiciliée à Liège .
Marie Jeanne Joseph Herman , née à Cheratte le 4.12.1872 , épouse à Cheratte le 24.2.1900 Octave Gérard Joseph Lieutenant . Ils partent habiter Wandre rue de l'Eglise 1 le 18.4.1900 .
Félicie Marie Joseph Herman , née à Cheratte le 21.5.1877 , institutrice , part habiter Herstal rue Chéra 37 le 30.1.1899 , chez Jules Herman .
Angeline Marie Louise Joseph Herman est née à Cheratte le 27.7.1879 .
Marie Herman , née à Wandre le 11.9.1813 , veuve de Charles Charlier , vient habiter avec eux , venant de Wandre le 30.3.1895 . Elle décède le 15.5.1895 .
Marie Joseph Marguerite Dujardin décède le 26.3.1899 .
Antoine Jean Joseph Herman , né à Lambermont le 5.8.1863 , instituteur communal , épouse à Nessonvaux Jeanne Marie Victoire Bastin , née à Nessonvaux le 26.9.1868 , fille de Joseph Victor et de Marie Marguerite Moray . Ils viennent de Nessonvaux le 19.9.1893 habiter le n° 69 de la rue de Cheratte avec leur fille Marie Jeanne Antoinette Herman , née à Nessonvaux le 4.2.1891 .
Ils partent émigrer à La Plata Buenos Aires en Argentine le 2.10.1893 .
Jules Jean Antoine Joseph Herman est né à La Plata le 24.10.1894 (10.10 ?) , comme son frère Georges Antoine Jean Joseph Herman le 13.8.1896 (28.7 ?) .
Antoine Jean Joseph Herman décède à La Plata (Arg) le 23.1.1899 . La famille revient à Verviers , puis à Cheratte rue de Cheratte 69 le 26.7.1899 .

Emile Laurent Joseph Xhaflaire , né à Charneux le 6.6.1851 , pharmacien célibataire vient habiter le n° 69 rue de Cheratte , venant de Spa le 20.12.1892 . Il est accompagné par Jeanne Mounard , née à Cheratte le 18.10.1846 , servante .
Ils repartent à Spa rue des Ecomines le 20.3.1896 .

Hubert Toussaint Depuis , né à Wandre le 24.8.1873 , pharmacien célibataire , vient habiter le n° 69 rue de Cheratte , avec sa sœur Cécile Hortense Depuis , née à Wandre le 30.8.1878 , célibataire . Ils viennent de Wandre le 1.4.1896 .
Pétronille Thywissen , mère de Hubert Depuis , née à Fouron le Comte en 1833 , veuve de Jean Joseph Depuis , vient habiter avec eux , venant de Wandre le 22.1.1898 . Elle est accompagnée de son autre fille Joséphine Hubertine Depuis , née à Wandre le 29.1.1881 .

Pierre Gabriel Joseph Radoux , né à Wandre le 10.11.1874 , représentant de commerce , épouse à Cheratte le 16.3.1899 Marie Catherine Joseph Ernotte , née à Cheratte le 26.9.1879 .
Ils viennent habiter le n° 68 rue Chaussée le 20.5.1899 , venant de Wandre .
Marie Catherine Radoux naît à Cheratte le 10.3.1900 .

- Le Registre de la Population de Cheratte 1901 – 1910 , nous indique les habitants de la maison qui porte à cette époque le n° 88 de la Rue de Cheratte .

Jean Jacques Herman , ouvrier armurier , veuf de Marie Joseph Marguerite Dujardin , habite le n° 88 de la rue de Cheratte avec sa famille . Il décède le 1.8.1909 .
Angeline Marie Louise Joseph Herman , ménagère , épouse à Cheratte le 13.7.1901 Maximilien Joseph Bayard et part habiter Liège rue du Chou 137 le 25.7.1901 .
Félicie Marie Joseph Herman , institutrice , est revenue habiter avec son père , venant de Liège rue St Denis 9 le 27.5.1902 . Elle épouse à Cheratte le 16.8.1905 Firmin Henri Joseph Xhenseval . Ils partent habiter Milmort rue Thier 1 le 13.9.1905 .
Jeanne Marie Victoire Bastin , veuve de Antoine Joseph Herman , habite le n° 88 de la rue de Cheratte avec ses trois enfants : Marie Jeanne Antoinette Herman , Jules Jean Antoine Joseph Herman et Georges Antoine Jean Joseph Herman .
Toute la famille part habiter rue de Cheratte 190 en décembre 1903 .

Marie Hubertine Tossens , née à Mouland le 27.6.1851 , demoiselle de magasin , hollandaise , veuve de Paul Léon , a épousé Guerin Guillaume Slangen . Elle vient habiter rue de Cheratte 88 , venant de Visé place du Marché 10 le 19.7.1904 .
Elle a trois enfants .
Léopold Philippe Joseph Léon , fils du premier lit , né à Aubel le 4.2.1882 , est ouvrier magasinier . Il vient de Ruremonde (PB) le 25.2.1904 .
Henri Hubert Joseph Slangen , né à Maestricht le 14.6.1886 , hollandais , est ouvrier magasinier .
Marie Hubertine Servaise Slangen , hollandaise , est née à Ruremonde (PB) le 4.5.1896 .
La famille veut partir à Bressoux le 27.3.1905 , y renonce et part à Jupille rue Piedboeuf 31 le 7.4.1905 .

Pierre Antoine Hubert Dinraths , né à Stevenweert (Limbourg PB) le 5.2.1868 , ouvrier relieur puis rentier de nationalité hollandaise , épouse à Liège le 18.4.1889 , Léonie Félicie Hanquet , née à Liège le 18.5.1866 .
Ils habitent le n° 88 de la rue de Cheratte , venant de Liège rue des Tanneurs 21 le 3.3.1905 , avec leur fille et la mère de Léonie Hanquet .
Marguerite Eugénie Joséphine Antoinette Dinraths est née à Liège le 9.1.1900 .
Marie Catherine Salvée , mère de Léonie Hanquet , née à Liège le 25.11.1833 , rentière , est veuve de Henri Joseph Eugène Hanquet .
Le frère de Pierre Dinraths , Charles Hubert Dinraths , né à Liège le 8.1.1883 , ouvrier ébéniste , belge par option à Liège le 30.1.1903 , habite aussi avec eux , venant de Liège rue André Dumont 11 le 21.11.1908 .

- Le Registre de la Population de Cheratte 1911 – 1920, nous indique les habitants de la maison qui porte à cette époque le n° 59 de la Rue de Visé .

Pierre Antoine Hubert Dinraths , rentier hollandais , et son épouse Léonie Félicie Hanquet et leur fille Marguerite Eugénie Joséphine Antoinette Dinraths habitent le n° 59 de la rue de Visé .
Marie Catherine Salvée , rentière , veuve de Henri Joseph Eugène Hanquet habite avec eux , comme Charles Hubert Dinraths , ébéniste ..
Ils partent tous habiter Wandre rue des Ecoles 42 le 20.3.1914 .

René Joseph Piret , né à Ayeneux le 20.4.1879 , employé de charbonnage , épouse à Ayeneux le 23.5.1905 , Marie Anne Lambertine Joseph Pire , née à Fraipont le 3.3.1879 . Ils habitent le n° 59 de la rue de Visé avec leurs deux filles .
Mathilde Marie Constantine Piret est née à Fraipont le 8.3.1906 , comme sa sœur Yvonne Félicie Catherine Piret le 23.6.1908 .
Ils viennent de Fraipont rue du Village 462 le 15.5.1912 . Ils partent plus tard habiter le n° 120 de la rue de Visé .
Une nièce , Marie Louise Pire , née à Nessonvaux le 21.9.1901 , fille de Léon Joseph et de Jeannette Marie Gavray , tous deux décédés , a été confiée à la tutelle de René Piret . Elle vient habiter avec eux , venant de Nessonvaux rue Large 150 le 21.2.1917 . Elle repart habiter Liège rue Mont St Martin 74 , aux Jeunes Economes , le 25.5.1918 .

- Le Registre de la Population de Cheratte 1921 – 1930, nous indique les habitants de la maison qui porte à cette époque le n° 61 de la Rue de Visé .

René Joseph Piret , employé de charbonnage , et son épouse Marie Anne Lambertine Joseph Pire habitent le n° 61 de la rue de Visé avec leurs deux filles : Mathilde Marie Constantine Piret et Yvonne Félicie Catherine Piret, tailleuse .
Ils partent habiter rue de Visé 30 en mars 1922 .

Jeannette D'Heure , née à Wandre le 2.9.1856 , fille de Henri Joseph et de Marie Joseph Grosfils , est veuve de Mathieu Fraikin depuis le 9.11.1907 .
Son fils Henri Joseph Fraikin , né à Cheratte le 17.3.1892, ouvrier armurier , épouse à Cheratte le 12.4.1922 Joséphine Maréchal , fille de Michel Joseph et de Catherine Joseph Vervier , née à Cheratte le 16.2.1890 .

- Le Registre de la Population de Cheratte 1931 – 1947, nous indique les habitants de la maison qui porte à cette époque le n° 61 de la Rue de Visé .

Jeannette D'Heure , veuve de Mathieu Fraikin habite le n° 61 rue de Visé . Elle décède à Cheratte le 22.2.1933 .
Son fils Henri Joseph Fraikin décède à Cheratte le 31.8.1947 .

Habiteront dans cette maison n° 61 de la rue de Visé , la famille Meyers Guillaume , venant de la rue Risack 12 , le 1.5.1933 .

- Le Registre de la Population de Cheratte 1948 – 1960, nous indique les habitants de la maison qui porte à cette époque le n° 61 de la Rue de Visé , puis le n° 65-67 de la rue de Visé .

Joséphine Catherine Caroline Maréchal , née à Cheratte le 16.2.1890 , fille de Michel Joseph et de Catherine Josèphe Vervier , est veuve de Henri Joseph Fraikin , décédé à Cheratte le 31.8.1947 . Elle habite le n° 61 de la rue de Visé avec sa sœur .
Elisabeth Joséphine Maréchal , née à Housse le 13.7.1881 , célibataire , vient de la rue Sabaré 5 le 15.12.1947 .
Elisabeth Maréchal décède à Cheratte le 25.10.1952 .

Martin Kopec , né à Klonowa (Pol) le 8.11.1911 , ouvrier mineur polonais , fils de Kazimir et de Maryanna Stawirej , se marie à Montigny sur Sambre le 26.2.1949 , avec Leokadia Wlodarczyk , née à Osierzno (Pol) le 6.10.1925 . Ils ont un fils Jean Zénon Kopec .
Martin Kopec et son fils habitent le n° 61 de la rue de Visé du 8.2.1949 au 31.7.1952 , date à laquelle ils partent habiter Wandre rue Neuville 82 .

Marie Puts et son époux Victor Louis Bodart , y habitent du 18.7.1952 au 29.3.1954 , venant de la rue de Visé 103 . Victor Louis Michel Bodart , sous officier de carrière , né à Liège le 25.12.1914 , fils naturel reconnu de Mathilde Marie Emilie Bodart , avait épousé à Visé le 4.12.1941 , Joséphine Henriette Augusta Dodémont , née à Visé le 29.11.1924 . Ils ont divorcé à Liège le 24.1.1950 .
Il se remarie à Cheratte le 17.7.1952 avec Marie José Gertrude Puts , née à Mouland le 18.9.1921, ouvrière d'usine à caoutchouc , fille de Jean Hubert et de Marie Catherine Pauline Thonus .
Il vient de Bressoux rue du Moulin 222 le 17.7.1952 et elle vient de Visé rue de Berneau 18 le 17.6.1952 .
Ils partent habiter Visé rue de la Fontaine 45 le 18.1.1954 .
Ils habitent la maison n° 61, avec Joséphine Maréchal , veuve de Henri Fraikin .

Joseph Bosly – Gorrès l'occupe du 17.6.1954 au 11.9.1961 , venant de rue de Visé 98 .

Stanislaw Hacia – Marchand y habite du 17.5.1960 au 11.9.1961 , venant de l'avenue de Visé 6 .

Les époux Bertrand – Deprez y habitent le 20.11.1961 , venant de rue de Visé 137 .

En 1965 , Joséphine C.G. Maréchal , veuve de Henri J. Fraikin , habite la maison qui porte alors le n° 65-67 de la rue de Visé .

En 1972 et 1977 , nous n'en connaissons pas les habitants .

En 1987 , la maison 65/67 est habitée par Hélène Andimissaria , née le 10.10.1927 , et la famille Mavroudis . Apostolos est né le 6.9.1952 ; Ekaterini est née le 31.3.1954 ; Dimitrios est né le 13.11.1957 ; Maria est née le 7.8.1963 et Irini le 24.6.1965 . Tous sont de nationalité grecque .

En 2008 , Ekaterini Mavroudis , infirmière , habite le n° 65 . Dimitrios Mavroudis habite la grande maison moderne n° 67 .

Après le n° 67 de la rue de Visé , s'étendent les parcelles 802 y 7 et 802 y 6 , sur lesquelles avait été construit le couvent des Sœurs , qui accueillaient les Sœurs de St Joseph de Blégny , puis les Sœurs françaises des Saints Cœurs de Paramé en Bretagne , dès les années 1890 . Le couvent abritait un internat pour garçons , école primaire .

En 1901 , le bâtiment du Couvent des Sœurs a le n° 90 de la rue de Cheratte .
L'école primaire pour filles et gardienne mixte de la paroisse de Cheratte Notre Dame était construite juste à côté, au nord du couvent . Tous ces terrains avaient été achetés , avant le charbonnage du Hasard , par le curé de la paroisse de Cheratte ND .
Après le départ des Sœurs , vers 1964 , le couvent a été acheté par le charbonnage pour en faire des bureaux . L'école paroissiale a déménagé dans les nouveaux locaux de la rue Pierre Andrien , en 1968 .
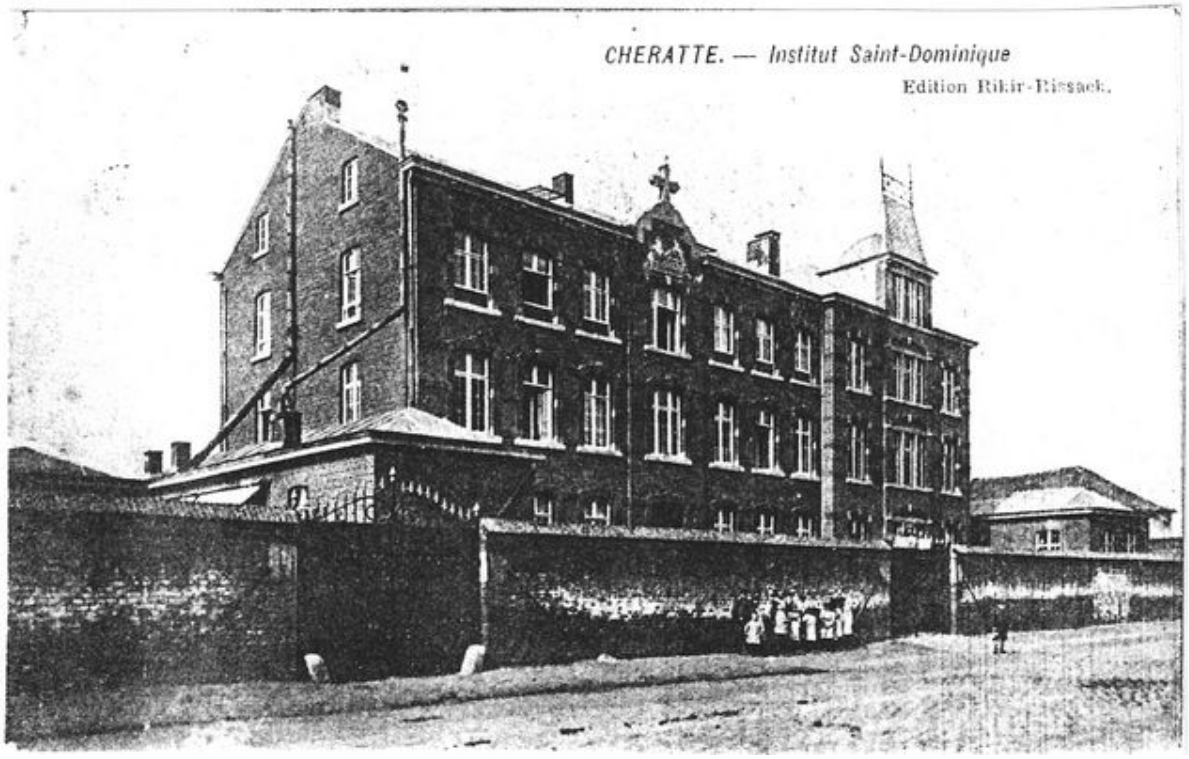
Actuellement, les maisons de la rue de Visé s'arrêtent donc au n° 65/67, pour reprendre , après l'ancien couvent , au n° 85 .